20 minutes
Liberté • Égalité • Fraternité
RÉPUBLIQUE FRANÇAISE
MINISTÈRE DE LA DÉFENSE
JE SERAI AU
SERVICE DES AUTRES
ET J'AGIRAI AVEC
LA VOLONTE DE VAINCRE
CODE DU SOLDAT
POUR MOI
POUR LES AUTRES
SENGAGER.FR
10 000 POSTES A POURVOIR
ARMEE DE TERRE
TBWA\CORPORATE - © Aurélien Dupuy

Liberté • Égalité • Fraternité
RÉPUBLIQUE FRANÇAISE
MINISTÈRE DE LA DÉFENSE
JE SERAI AU SERVICE DES AUTRES ET
J'AGIRAI AVEC LA VOLONTE DE VAINCRE
CODE DU SOLDAT
COMBATTANT AUXILIAIRE SANITAIRE
CHEF DE GROUPE D'INFANTERIE
POUR MOI
POUR LES AUTRES
SENGAGER.FR
10 000 POSTES A POURVOIR
ARMEE DE TERRE
TBWA\CORPORATE - © AKA DESIGN

20 minutes

CINÉMA

BRADLEY COOPER « OPTIMISTE ENVERS ET CONTRE TOUT » P.16

C. PIZZELLO / AP / SIPA

www.20minutes.fr MERCREDI 30 JANVIER 2013 N° 2400

ÉDITION DE LYON

IMMOBILIER

C. VILLEMAIN / 20 MINUTES

Les ventes de logements neufs en recul l'an dernier P.3

MATIGNON

Consultation sur le droit de vote des étrangers P.9

MICHEL BARNIER

V. WARTNER / 20 MINUTES

« On ne peut pas faire une Europe à la carte » P.11

FOOTBALL

Michel Bastos s'en va et l'OL en finit avec sa filière brésilienne P.27

CHINE

LE MAL DE L'AIR

Depuis deux semaines, Pékin mais aussi Shanghai subissent des épisodes de pollution sans précédent. A tel point que les autorités de la capitale chinoise ont ordonné la fermeture provisoire d'une centaine d'usines de la ville, mardi. P.12

ALY SONG / REUTERS

Shanghai, le 16 janvier.

20 minutes d'amour
Déclarez-votre amour sur 20 Minutes !
Gagnez un séjour aux Bahamas et un renouvellement de vœux avec Bahamour !
Rendez-vous sur http://saintvalentin.20minutes.fr
© Viva Wyndham Fortuna Beach
Bahamour
20 minutes.fr
PUBLICITÉ

Imprimé sur du papier recyclé, ne jetez pas ce journal sur la voie publique : donnez-le. Merci !

PLACES DE L'OL

Le conseil d'Etat donne raison au département

Acheter 3000 abonnements à l'Olympique lyonnais n'a rien d'illégal. Même lorsque cet achat est effectué par le département du Rhône. Le Conseil d'Etat saisi de la question, a fini par trancher. Il est allé à l'encontre de la cour administrative d'appel qui avait estimé de son côté, que cet achat était illégal. Dans sa décision rendue publique le Conseil d'Etat a jugé que ces places destinées à des bénévoles de clubs sportifs, des associations, des collégiens ou des jeunes en difficulté, correspondaient bien à « une mission d'intérêt général dont le département a la charge ».

Plusieurs contribuables réunis au sein d'une association avaient saisi la justice, soutenant que ces contrats étaient des subventions déguisées. Ils avaient également regretté l'absence d'appel d'offres. La cour administrative d'appel était d'ailleurs allée dans leur sens, déclarant qu'il était « difficile d'estimer que seule l'assistance à des matchs de l'OL permettrait d'encourager la pratique sportive. » ■ **C.G.**

20 SECONDES

FAITS DIVERS

Un jeune de 18 ans soupçonné de cambriolages

Les services de police ont arrêté un jeune homme de 18 ans, le soupçonnant d'avoir commis quatre cambriolages à Vaulx-en-Velin. Les deux premiers ont été réalisés lors de l'été 2011. Les enquêteurs lui attribuent également le cambriolage d'un commerce en juillet 2011 et celui d'un particulier au mois de mai.

CULTURE

« Daphnis é Chloé » annulé à la Maison de la danse

En raison du mouvement de grève nationale de la Fonction publique le jeudi 31 janvier, la représentation de *Daphnis é Chloé* de Jean-Claude Gallotta initialement prévue à 20 h 30 est annulée. La Maison de la danse propose aux spectateurs le report possible sur un autre spectacle, le remboursement du billet ou un avoir. Contact : 04 72 18 18 18.

PORTRAIT Ce jeune entrepreneur propose ses services aux plus aisés

DAVID, 30 ANS, MAJORDOME NOUVELLE GÉNÉRATION

ELISA RIBERRY

Rien, si ce n'est son nom, ne le prédestinait à côtoyer la grande société lyonnaise. Pourtant, à tout juste 30 ans, c'est aux côtés des chefs d'entreprises, des people et des familles aisées que David Chanel passe désormais le plus clair de son temps. Cet ancien pâtissier, natif de Bourg-en-Bresse, vient en effet de lancer monmajordome.fr, une société de services haut de gamme, qui compte déjà quelques fidèles. « Je suis là pour tous vos besoins au quotidien », lâche, dans un sourire, ce jeune homme qui a fait ses premiers pas d'entrepreneur à Lyon en janvier 2011. Cette année-là, il crée Bon réveil, un concept alors innovant de livraison et service de petits-déjeuners à domicile. Les clients adhèrent, le bouche à oreille fonctionne et le service appliqué de David, toujours muni de ses gants blancs, convainc.

« J'avais peur d'être pris pour le larbin de service. Mais non. J'étais son homme de confiance. »

« Proposer mes services comme majordome, c'était la suite logique. Certains clients me chargeaient déjà de petits services, explique ce Lyonnais d'adoption, issu d'une famille d'ouvriers. J'ai eu une bonne éducation, mais je n'avais jamais voyagé, je n'avais pas les codes de bonne conduite. » Ces règles, c'est un businessman londonien chez lequel il est embauché comme maître d'hôtel qui les lui enseigne. « J'avais peur d'être pris pour le larbin de service, mais non. J'étais son homme de confiance », se souvient David, qui se présente comme un majordome nouvelle génération, loin de l'image ringarde du vieux maître d'hôtel. Fini l'homme à tout faire collé aux basques de ses employeurs, « les gens aujourd'hui veulent de l'intimité », estime celui qui mise davantage sur un service ponctuel et sur mesure. Ses clients le sollicitent pour organiser des cocktails, remplir le frigo, servir de guide ou planifier des voyages. Un jet setter a même fait appel à lui pour organiser les fêtes de ses invités pendant une semaine. ■

C. VILLEMAIN / 20 MINUTES

David Chanel a fait ses classes il y a quelques années à Londres.

FAITS DIVERS

Le salarié de Sanofi qui avait avalé du cyanure est mort

Le 10 janvier, il avait ingéré du cyanure au retour de sa pause déjeuner. Le technicien de laboratoire de Sanofi qui avait tenté de se suicider dans son laboratoire du site de Neuville-sur-Saône est décédé mardi, selon la direction du géant pharmaceutique. L'homme, âgé d'une quarantaine d'années avait alerté ses collègues une fois le poison avalé avant de s'écrouler. Il avait été pris rapidement en charge par le Samu et était depuis hospitalisé à la Croix-Rousse dans un état critique. Une enquête confiée à la gendarmerie est en cours pour éclaircir les circonstances de ce geste. La direction de Sanofi a indiqué que cet employé vivait « une situation personnelle difficile ». Le jour du drame, les syndicats avaient pour leur part rappelé « le contexte social de l'entreprise fragilisant les salariés ». Le site de Neuville doit fermer à la fin 2013. Ce technicien faisait partie des dizaines de personnes restant à reclasser. ■ **E.R.**

IMMOBILIER Les statistiques 2012, concernant le marché lyonnais, ont été dévoilées mardi

LES VENTES DE LOGEMENTS NEUFS BAISSENT

CAROLINE GIRARDON

La crise a-t-elle impacté le marché de l'immobilier à Lyon ? Les statistiques de l'année 2012 concernant les logements neufs ont été dévoilées mardi. En voici les principaux enseignements.

Des ventes en baisse. 4730 réservations ont été enregistrées en 2012, soit 23 % de moins qu'en 2011. Les mises en ventes ont également sensiblement diminué, chutant de 15 %. C'est surtout après les échéances électorales d'avril et mai que le marché a dévissé. Ce qui n'inquiète guère Jean-Jacques Mathias, le président de l'observatoire du Cecim. « Les années 2009, 2010 et 2011 ont été exceptionnelles pour le marché de l'immobilier avec plus de 6000 logements vendus dans l'agglomération. 2012 est un peu en retrait, mais nous restons sur une année normale avec des chiffres comparables à l'année 2007 qui était, à l'époque, une référence. »

Les prix se sont stabilisés. Avec une moyenne de 4443 €/ m² à Lyon, le coût des logements neufs est quasiment le même que l'année précédente. (+0.2 %). Même tendance pour l'agglomération lyonnaise, où le prix moyen n'a pas pris un centime, restant à 3748 €/m². Lyon arrive ainsi largement derrière Nice qui affiche 5103 €/ m², l'Ile de France (4650 €) ou l'agglomération de Marseille (4637 €).

L'Est lyonnais gagne du terrain. D'année en d'année, la tendance se confirme : l'Est Lyonnais a le vent en poupe. 35 % des ventes réalisées en 2012 l'ont été dans ce secteur, contre 31 % pour Lyon. « Il y a des opportunités foncières plus faciles à trouver dans cette zone, explique Louis Ziz, président de la fédération des promoteurs immobiliers. A Lyon, il n'y a presque plus aucune possibilité de construction. »

Villeurbanne marque le pas. La ville ne propose que 7 % des offres disponibles, un chiffre qui diminue chaque année. « Ce n'est pas par manque d'attractivité. A mon avis, il y a une volonté politique de ralentir le rythme des opérations », analyse Jean-Jacques Mathias. ■

C. VILLEMAIN/20 MINUTES

Après trois années exceptionnelles, les ventes de logements neufs ont diminué de 15 %.

LE CHIFFRE

32 €

LE PRIX QUE DEVRONT PAYER DÈS LE 1ER MARS LES USAGERS TCL CONTRÔLÉS SANS TITRE DE TRANSPORT. UNE AMENDE FIXÉE À 30, 5 € AUJOURD'HUI (PAIEMENT IMMÉDIAT).

SÉCURITÉ ROUTIÈRE

Accidents en série mardi

Des dizaines de kilomètres de ralentissements et des blessés légers. Mardi matin, plusieurs carambolages ont perturbé la circulation dans le Grand Lyon. Trois personnes ont été légèrement blessées après avoir percuté, sur l'A6 à Saint-Georges-de-Reneins, un camion-remorque. Quatre personnes ont dû être hospitalisées après une collision impliquant six voitures survenues sur une petite route à Lentilly. Et sur l'A43, un accident entre six voitures a fait deux autres blessés légers au niveau de Saint-Laurent-de-Mûre. ■ E.R

POLÉMIQUE

L'accueil des jeunes Roms est critiqué

Les militants dénoncent une « classe ghetto », la préfecture évoque « un dispositif exceptionnel ». Mardi, les conditions de scolarisation de 20 enfants roms vivant dans un camp à Saint-Fons ont tourné à la polémique, après la montée au créneau de deux associations. Le Mouvement contre le racisme et pour l'amitié entre les peuples et l'association Classes se sont indignés de l'accueil réservé à ces élèves de 6 à 12 ans, scolarisés depuis le 22 novembre dans le bâtiment du.... commissariat.

« Facteur d'exclusion »

« Suite aux pressions, la mairie a mis à disposition un local dans une école désaffectée où il n'y a pas de point d'eau [...] mais leur refuse l'accès à la cantine », déplore Classes. « Alors que l'école devrait être un facteur d'intégration, certains responsables ont décidé d'en faire un facteur d'exclusion », déplore le Mrap. La mairie de Saint-Fons, qui, en août, a dû faire face à l'arrivée de 200 personnes expulsées de communes voisines, a indiqué que les classes et cantines de la commune étant saturées, ces jeunes Roms ne pouvaient pas y être accueillis. Mais, en urgence, ils ont été scolarisés dans une ancienne « salle de classe rafraîchie, avec comme priorité l'apprentissage du français », ajoute la mairie. Le préfet du Rhône a pour sa part assuré que les enfants étaient pris en charge à midi par des associations. Il a également souligné le caractère transitoire et exceptionnel de ce dispositif « qui permet à des enfants de ne pas rester dans la rue. » ■ E.R.

C. VILLEMAIN/20 MINUTES

Vingt enfants sont concernés.

20 SECONDES

FAITS DIVERS

De faux policiers sévissent dans l'agglomération

Un homme habitant la rue Garibaldi dans le 6e a été cambriolé lundi matin entre 10 h et 11 h.
Sous prétexte d'effectuer une enquête, de faux policiers portant des blousons siglés « Police », se sont introduits à son domicile.
A leur départ les victimes ont constaté que plusieurs bijoux avaient été dérobés.

RAILS

Problème d'aiguillage sur la ligne Saint-Etienne-Lyon

Le trafic TER entre Saint-Etienne et Lyon a été suspendu pendant plus d'une heure mardi matin en raison d'un incident technique.
Un problème d'aiguillage à hauteur de la commune de Saint-Chamond est à l'origine de cet incident.
Au final, une dizaine de trains ont été supprimés et remplacés par des bus-relais. Le trafic est revenu à la normale vers 11 h 30.

INFO-SERVICES

SOLIDARITÉ

Le Secours populaire lance un appel aux dons pour le Mali
Selon l'ONU, 4,6 millions de Maliens seraient touchés par une crise alimentaire. Le Secours populaire lance un appel à la générosité. Avec 123 €, l'association serait en mesure d'assurer un soutien médical et alimentaire pour dix personnes durant un mois. Vous pouvez envoyer vos dons à Secours populaire Français, urgence Mali, Fédération du Rhône, 21, rue Galland, 69 007 Lyon.

EXPOSITION

Les monstres s'invitent à l'espace Lyon-Japon
Des peintures vives réalisées à l'acrylique et aux feutres sur des morceaux de bois ou de cartons. Le graphiste Cap Phi, qui a réalisé une série de « monstres » japonais, expose ses œuvres actuellement à l'espace Lyon-Japon, 16, rue Bellecombe (6e).

Le Costa Rica à l'honneur
La photographe Diane Roussel présente actuellement une exposition intitulée « Costa Rica : voyage au cœur d'une civilisation perdue », où elle a souhaité montrer le rôle de la société occidentale dans le développement des cultures indigènes. A découvrir jusqu'au 13 février à la maison de l'Amérique latine, au 2, rue de la lainerie (5e). Le vernissage est prévu ce mercredi à 18 h.

CASTING

« Nouveau look pour une nouvelle vie » cherche des candidats
Cristina Cordula et son équipe cherchent de nouveaux candidats pour participer à leur émission de relooking « Nouveau look pour une nouvelle vie ». Leurs priorités : des hommes de plus de 30 ans et des femmes seniors-grands mères. Contact : castm6@gmail.fr ou 01 40 60 26 58.

20 Minutes Lyon
32, rue Neuve. 69002 Lyon
Tél. 04 78 42 73 09 - Fax. 04 78 42 73 10
lyon@20minutes.fr
Contact commercial : 04 72 07 76 18
Jérôme Soleymieux :
jsoleymieux@cojecom.com
Céline Mahé : *cmahe@cojecom.com*

MÉTÉO

Aujourd'hui à Lyon et en France

MATIN	APRÈS-MIDI
4 °C	16 °C

Demain à Lyon

MATIN	APRÈS-MIDI
4 °C	14 °C

Entre pluie et soleil, le ciel est d'humeur inégale
Une nouvelle perturbation circulera sur les régions du Nord. Elle s'accompagnera de pluies faibles à modérées, puis des éclaircies reviendront en Manche. Les conditions seront printanières des Pyrénées à la Corse.

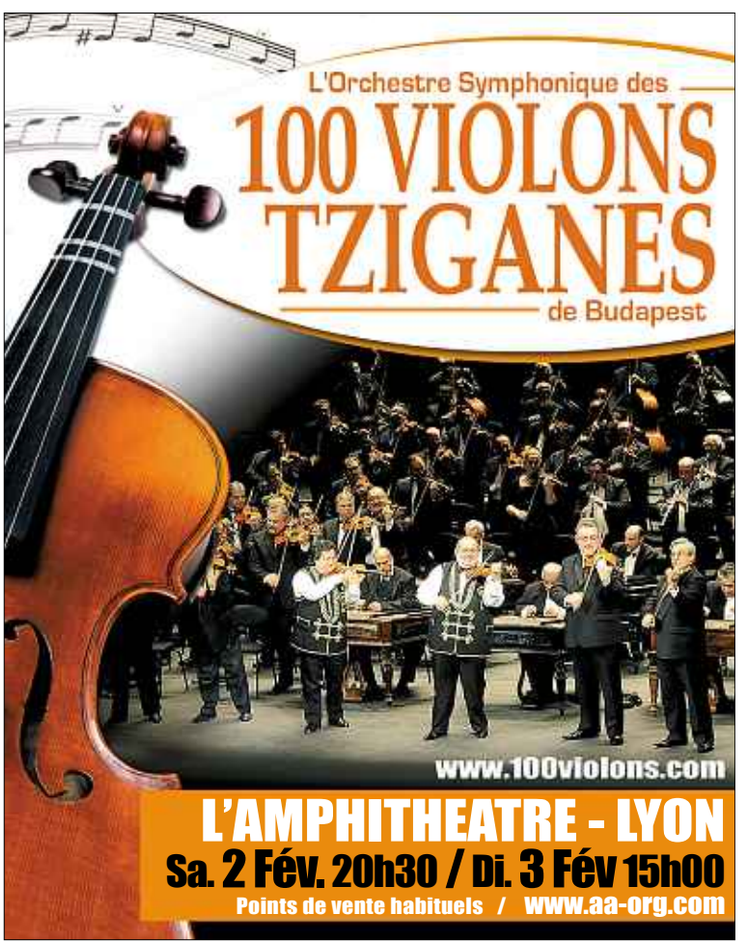

LE RÉSEAU AVANCE, LES PRIX RECULENT.

Depuis 25 ans, SFR prépare le réseau de demain.
Souvenez-vous, nous avons été les premiers à croire
au potentiel de la 3G et à libérer les usages
avec les premières offres internet 3G illimitées.

Aujourd'hui, SFR est
le premier opérateur à commercialiser la 4G
grand public sur le territoire français.

Et pour que nos progrès techniques soient
indissociables du progrès de chacun, à partir d'aujourd'hui,
les prix de nos nouvelles formules Carrées* baissent.
Pour tous, et en premier lieu pour nos clients.

Un exemple ? La nouvelle formule Carrée 2Go,
compatible avec les réseaux DUAL CARRIER et 4G passe
de 39,99€/mois à 29,99€/mois (prix sans mobile).

Pour profiter de ces nouveaux prix,
rendez-vous sur **sfr.fr**,
ou dans l'un de nos **830 espaces SFR.**

SFR

Carrément vous

SFR – S.A. au capital de 3 423 265 598,40 € - RCS Paris 343 059 564

*Hors Carré 1H. **Offres soumises à conditions valables en France métropolitaine au 22/01/13 pour le Grand Public. Prix avec remise €co (en gardant votre mobile ou avec un mobile au prix de référence) : engagement de 12 mois. Dual Carrier et 4G :** disponibles sous réserve de couverture avec offres et terminaux compatibles. Couverture Dual Carrier dans les principales villes de France. Détails de couverture sur sfr.fr/dualcarrier. Réseau 4G en cours de déploiement accessible à Lyon et Montpellier puis à Marseille, Lille, Toulouse et Strasbourg courant 2013, disponible après activation de l'option (option gratuite sur demande) et de la fonctionnalité 4G sur le terminal. **Détails sur sfr.fr/4g.**

20 SECONDES

JUSTICE
Le parquet de Saverne mis en pétard
Une information judiciaire a été ouverte mardi par le parquet de Saverne après le décès, au cours de la nuit du Nouvel An, d'un jeune homme qui avait été touché à la tête par un feu d'artifice à Dorlisheim (Bas-Rhin). Est visée l'entreprise qui a vendu en ligne ce feu d'artifice qui n'a pas le droit d'être acheté par des particuliers sauf agrément préfectoral ou certificat d'aptitude.

Information judiciaire sur le Grand Stade de Lille
Le parquet de Lille a confirmé, mardi, avoir ouvert une information judiciaire à la fin de l'année 2012 sur les conditions d'attribution en 2008 du chantier du Grand Stade de Lille au groupe Eiffage. Son projet avait été choisi par la Communauté urbaine de Lille malgré un surcoût de 110 millions d'euros par rapport au projet de Bouygues.

EMPLOI 38 % des entreprises individuelles ont été créées par des femmes

EN 2012, L'ENTREPRENEURIAT SE FÉMINISE EN FRANCE

DELPHINE BANCAUD

Depuis décembre, l'Agence pour la création d'entreprises (APCE) a une présidente : Frédérique Clavel. Un signe positif envoyé aux femmes pour leur rappeler que l'entrepreneuriat n'est pas l'apanage des hommes. D'autant que de plus en plus de femmes tentent l'aventure, comme le montrent les chiffres de l'Insee, rendus publics ce mardi. Ainsi en 2012, 38 % des entreprises individuelles ont été créées par des femmes, contre 34 % dix ans plus tôt. Elles représentent mêmes 60 % des nouveaux chefs d'entreprise en 2012 dans l'enseignement, la santé humaine et l'action sociale, et 57 % dans les services aux ménages. Une montée en puissance portée par le régime de l'auto-entrepreneur, entré en vigueur en 2009. La médiatisation du mouvement des « Mompreneurs », ces femmes qui créent leur entreprise après l'arrivée d'un enfant, a aussi boosté les vocations, comme le souligne Frédérique Clavel : « Créer leur activité peut permettre de mieux concilier leur vie professionnelle et leur vie familiale. » Enfin, ces dernières années, « le développement de réseaux d'accompagnement et de pépinières dédiées aux femmes a joué un grand rôle », précise Xavier Kergall, directeur général du Salon des entrepreneurs.

F. DURAND / SIPA

Frédérique Clavel, de l'Agence pour la création d'entreprises.

Améliorer l'accès au financement

Reste que le potentiel de développement de l'entrepreneuriat au féminin est encore vaste. Selon le sondage de l'institut Think pour le Salon des entrepreneurs rendu public ce mardi, 28 % des Françaises déclarent avoir envie de créer une entreprise. « Il faudrait encore accroître les réseaux d'accompagnement et améliorer l'accès des femmes aux offres de financement », suggère Frédérique Clavel. « Il faut aussi détecter les entreprises à potentiel et aider les femmes à passer du statut d'auto-entrepreneur à celui d'EURL ou de SARL. » ■

LA PHOTO ➤ La Marque France débarque

Pour promouvoir les produits français à l'international, Fleur Pellerin, Arnaud Montebourg, Sylvia Pinel et Nicole Bricq *(de g. à dr.)* lancent ce mercredi la Marque France. Et la présentent en prenant la pause en exclusivité pour *20 Minutes*.

V. WARTNER / 20 MINUTES

JOGGEUSE DE NÎMES

Le suspect confondu par son ADN

Les tests ADN effectués sur un homme de 32 ans, soupçonné d'avoir tué à l'arme blanche et agressé sexuellement une joggeuse dans un quartier périphérique de Nîmes (Gard) jeudi dernier, l'ont confondu, a indiqué mardi le parquet. Le suspect, un Britannique placé en garde à vue lundi soir, vit à 300 m du lieu du crime. Il a été repéré par les policiers lors de l'enquête de proximité, car il présentait des blessures aux mains compatibles avec des griffures de ronces.

Le corps de la victime avait été justement retrouvée dans un bosquet recouvert de ronces. Selon France 3, une perquisition chez la mère du suspect aurait permis aux enquêteurs de trouver du sang sur des vêtements ainsi qu'un cutter avec des lames du même type que celles qui auraient servi à tuer la femme. L'homme, originaire du sud-est de l'Angleterre, aurait réfuté les accusations, mais il ne posséderait pas d'alibi pour jeudi après-midi, le moment où la joggeuse a disparu. ■

Liberté • Égalité • Fraternité
RÉPUBLIQUE FRANÇAISE
MINISTÈRE DE LA DÉFENSE
J'ENTRETIENDRAI MES CAPACITES PHYSIQUES
CODE DU SOLDAT
COMBATTANT DU GENIE
AGENT DE LA CIRCULATION ROUTIERE
POUR MOI
POUR LES AUTRES
SENGAGER.FR
10 000 POSTES A POURVOIR
ARMEE DE TERRE
TBWA\CORPORATE - © AKA DESIGN

« MARIAGE POUR TOUS » L'examen du texte a débuté mardi à l'Assemblée nationale

ÉCHANGES DE DROITE ET DE GAUCHE

MATTHIEU GOAR

La standing ovation de ses camarades vient à peine de se terminer que les mots de félicitations envoyés par les députés s'amoncellent déjà sur le pupitre de Christiane Taubira. Pendant 45 minutes, parfois ponctuées par les huées de la droite, la ministre de la Justice a défendu mardi la loi qui ouvre le mariage aux couples homosexuels : « Le mariage a été une institution d'exclusion, il va enfin devenir une institution universelle », estime la garde des Sceaux. Dans l'Hémicycle, l'ambiance s'électrise. « Qu'est-ce que le mariage homo enlève aux couples hétérosexuels ? » – « Rien », répondent les députés PS qui se délectent de certaines attaques. « Vous avez une réelle difficulté à inclure dans vos représentations la légitimité de ces couples, mais vos enfants et vos petits-enfants le font déjà. Nous sommes fiers de ce que nous faisons », lance la ministre.

C. PLATIAU / REUTERS

La ministre de la Justice, Christiane Taubira, a été houspillée, mardi, au pupitre de l'Assemblée nationale.

Les prières de rue de Civitas

L'opposition s'agite. « Ce n'est pas le sujet », « Et les enfants ! », peut-on entendre à droite. « La gauche a perdu toute légitimité en ne présentant pas ce texte au vote des Français. Cette loi divise des familles françaises de gauche comme de droite, il fallait un référendum », lâche Jacques Myard (UMP). « Cette loi est un chiffon rouge pour détourner notre regard de l'emploi. Nous sommes un pays de fous qui va passer des semaines à étudier un texte alors que les entreprises coulent », poursuit Nicolas Dupont-Aignan. La droite, qui a déposé plus 5 300 amendements, se défend de toute obstruction. « Non, il s'agit de dénoncer une folie », estime le député d'extrême droite Jacques Bompard.

Face à l'opposition, la majorité promet d'être disciplinée. « Nous nous sommes organisés, nous serons présents », explique l'écologiste Denis Baupin. De passage dans les couloirs, le président de l'Assemblée, Claude Bartolone, assure qu'il veillera à la qualité des débats. « Je serai présent à toutes les sessions. Ma présence symbolique est importante. Les députés peuvent être dissipés, mais doivent rester respectueux », explique-t-il avant de se faire remplacer dès l'après-midi. Pendant que les extrémistes catholiques de Civitas prient devant l'Assemblée, les débats se poursuivent. « Il y eut le temps des châtiments, il y eut le temps de la tolérance, est venu celui de l'égalité », estime Erwann Binet, rapporteur du texte. Les débats devraient encore durer deux semaines à l'Assemblée. Un premier vote est prévu le 10 février. ■

Inceste, polygamie, flux migratoire... les amendements des opposants

Plus de 5 000 amendements ont été déposés par les élus centristes, de droite et non-inscrits. Parmi ces amendements, *20 Minutes* a trouvé quelques perles. Ainsi, dans l'amendement 4661, Jacques Bompard (NI) propose d'ouvrir le mariage à « plusieurs » personnes, c'est-à-dire d'instituer la polygamie ; mais aussi l'inceste (amendements 4662, 4667 et 4668). Le député UMP Thierry Mariani n'est pas à la traîne. L'ouverture du mariage aux homosexuels pourrait, selon lui, favoriser « le flux d'étrangers qui pourraient vouloir venir se marier en France du fait des nouvelles dispositions » de la loi. C'est pour contrer ce possible flux migratoire d'homosexuels vers la France que les députés UMP Thierry Mariani et Henri Guaino et Yannick Moreau (NI) proposent les amendements 2151, 4458 et 4699. Argumentaire presque similaire défendu par les députés d'extrême droite Marion Maréchal-Le Pen, Jacques Bompard et Gilbert Collard dans leur amendement 4425, car le texte, selon eux, « ouvrirait la voie à une immigration nuptiale ». ■

ANNE-LAËTITIA BÉRAUD

20 SECONDES

JUSTICE

La fille de Boulin demande à être reçue par Taubira

Fabienne Boulin, fille de l'ex-ministre du Travail, Robert Boulin, a demandé mardi à être reçue par la garde des Sceaux. Selon elle, son père a été tué en 1979. Pour la justice, il s'est suicidé.

INTERNET

Demande de retrait du film sur Mahomet

Deux associations ont assigné en France le site de partage de vidéos YouTube pour demander le retrait du film polémique *L'Innocence des musulmans*, a-t-on appris mardi.

ISLAMISME

Vers l'expulsion d'imams radicaux

Lors d'une conférence internationale sur les extrémismes à Bruxelles mardi, le ministre de l'Intérieur, Manuel Valls, a annoncé l'expulsion « dans les prochains jours » de plusieurs prédicateurs et imams étrangers. Cette mesure a pour objectif de lutter contre l'islamisme radical et le « djihadisme global ». « Nous expulserons tous ces imams, tous ces prédicateurs étrangers qui s'en prennent à la femme, tiennent des propos contraires à nos valeurs, font référence à la nécessité de combattre la France », a développé le locataire de la Place Beauvau qui a dit que « de ce point de vue-là, il faut être extrêmement ferme ». Le ministre a toutefois mis en garde contre les amalgames. ■

POLITIQUE Le chef du gouvernement souhaite entamer des consultations

AYRAULT VEUT ACCÉLÉRER SUR LE DROIT DE VOTE DES ÉTRANGERS

MATTHIEU GOAR

En pleine journée sur le mariage pour tous, le projet sur le droit de vote des étrangers s'est invité dans l'agenda politique, mardi. Tout a commencé lors d'une réunion officieuse entre des journalistes et des conseillers de Jean-Marc Ayrault à Matignon. « Vous en saurez plus dans quelques jours », répond un proche du Premier ministre à une question sur la promesse de François Hollande d'accorder le droit de vote aux étrangers aux élections locales. Sans préciser ce que concocte le gouvernement, la réponse aiguise la curiosité des médias.

FRED. SCHEIBER / 20 MINUTES

Le Premier ministre.

« L'idée, c'est de dialoguer »

Quelques tweets et une dépêche de l'AFP plus tard, Ayrault explique vouloir « entamer des consultations avec tous les groupes parlementaires sur tous les sujets constitutionnels ». Une façon d'expliquer qu'il va donner de sa personne pour rechercher une majorité des trois cinquièmes sur la réforme constitutionnelle du droit de vote des étrangers. Engagement du candidat Hollande, cette vieille promesse socialiste est mise entre parenthèses depuis quelques mois. De nombreux dirigeants de la majorité estiment en effet que la gauche ne possède pas une marge de manœuvre suffisante pour la faire voter lors d'un Congrès du Parlement. Depuis les déclarations de mardi, Matignon semble donc vouloir afficher sa détermination et surtout accélérer. Certains évoquent même l'idée de faire voter ce projet en même temps que la réforme constitutionnelle (cumul des mandats, etc) dès cette année. A l'Assemblée, dans l'après-midi, de nombreux députés semblent apprendre la volonté de Matignon. Certains s'étonnent du timing de l'annonce, le jour même du début de la lecture de la loi sur le « mariage pour tous ». D'autres font de l'explication de texte. « Sur ce sujet, l'idée, c'est de dialoguer, de dire aux autres partis que nous sommes prêts à faire des compromis, à amender notre projet. Eux, sont-ils prêts à nous rejoindre si nous les écoutons ? Si nous n'avançons pas, nous n'aurons jamais de majorité. Ça s'appelle le réalisme », détaille un député proche d'Ayrault. ■

20 SECONDES

FAITS DIVERS
Poignardée dans un supermarché

Une femme de 67 ans est morte mardi après avoir été poignardée dans un supermarché de la banlieue de Saint-Etienne (Loire), rapporte *Le Progrès*. La victime, membre de la communauté des gens du voyage, est décédée sur place, durant l'intervention des secours. L'assassin était recherché mardi sur la base des images de vidéosurveillance du magasin.

LOGEMENT
Les marchands de sommeil dans le viseur des autorités

La ministre du Logement, Cécile Duflot, a déclaré mardi qu'il « faudrait interdire aux marchands de sommeil d'acquérir un autre bien de leurs copropriétés et développer la confiscation des immeubles ou des appartements » leur appartenant. Un « fichier » pourrait être transmis aux notaires dans ce but.

FORCE AFRICAINE AU MALI

Paris donne 47 millions

Le ministre français des Affaires étrangères, Laurent Fabius, a annoncé mardi à la conférence des donateurs pour le Mali à Addis-Abeba (Ethiopie) que la France allait apporter une aide militaire logistique d'un total de 47 millions d'euros à la force africaine au Mali (Misma). Par ailleurs, sur le plan opérationnel, le Niger a accepté que les Etats-Unis déploient sur son territoire des drones destinés à surveiller les groupes islamistes dans le nord du Mali et, plus largement, dans l'ensemble de la zone du Sahara. ■

LE CHIFFRE

65

CORPS DE PERSONNES TUÉES PAR BALLES, LES MAINS LIÉES, ONT ÉTÉ DÉCOUVERTS MARDI À ALEP, EN SYRIE.

Source : Observatoire syrien des droits de l'Homme

20 SECONDES

LIBYE

Plastiquage d'un bâtiment convoité par l'ONU

Des inconnus ont lancé mardi un engin explosif improvisé sur un bâtiment vide dont les Nations unies envisagent de faire le siège de leur représentation à Tripoli (Libye). Un deuxième engin a été par la suite découvert et enlevé sans incident par la police.

ÉTATS-UNIS

La première exécution d'une femme depuis 2010

La justice texane devait procéder mardi soir à la première exécution d'une femme aux Etats-Unis depuis plus de deux ans, la treizième depuis que la Cour suprême a permis le rétablissement de la peine de mort en 1976. Kimberley McCarthy, 51 ans, avait poignardé à mort en 1997 sa voisine de 71 ans à qui elle a ensuite coupé un doigt pour récupérer une bague avec un diamant. Elle est soupçonnée de deux autres meurtres.

CHINE Liao Yiwu, écrivain torturé dans un camp, livre un témoignage rare

LAVER LE POISON DE LA PRISON

FAUSTINE VINCENT

Son livre a failli ne jamais voir le jour, tant les autorités se sont acharnées à le faire disparaître en volant plusieurs fois son manuscrit. Condamné à quatre ans de prison pour avoir écrit un poème dédié aux victimes de Tian'anmen, l'écrivain chinois Liao Yiwu raconte dans *L'Empire des ténèbres* (Bourin Editeur) ses années passées dans l'enfer du « laogai », l'équivalent du goulag soviétique.

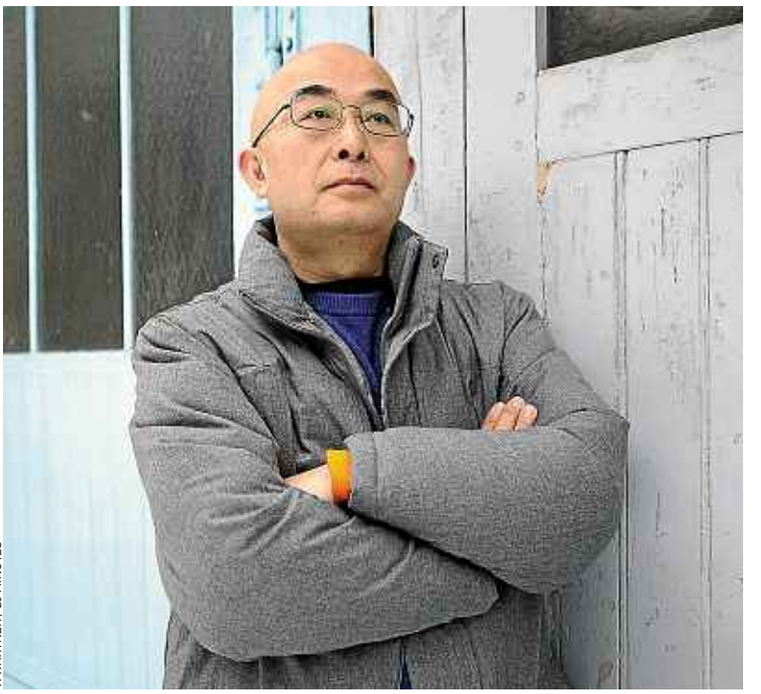

V. WARTNER / 20 MINUTES

Liao Yiwu a été condamné à quatre ans de prison dans l'équivalent chinois d'un goulag soviétique pour un poème dédié aux victimes de Tian'anmen.

« On est transformé en détritus »

Le centre de détention de Songshan, où il est d'abord enfermé en 1990, lui donne un avant-goût de ce qui l'attend. Il y découvre les « 108 raretés de Songshan », un menu de tortures rebaptisées sous des noms de plats comme « le canard fumé à la sichuanaise », où « l'exécutant brûle les poils pubiens du détenu, puis lui décalotte le gland et le noircit avec du feu ». Parmi les sévices qu'il a subis, Liao Yiwu a été ligoté pendant des jours les mains dans le dos, sans boire, manger, dormir, ni aller aux toilettes. Vingt ans après sa libération, il en fait encore des cauchemars. « On est transformé en détritus. J'ai tenu parce que je n'avais pas le choix. Ce qui m'a sauvé, c'est l'humour et la littérature », confie à *20 Minutes* Liao Yiwu, à qui les fines lunettes et le crâne rasé donnent l'air d'un bonze. « En prison on vit dans la tromperie, la violence, le mensonge. Cela empoisonne l'âme. L'écriture m'a permis d'expulser ce poison ». Dans le camp lui revenaient en tête des fragments du *Bateau ivre*, de Rimbaud, comme « des lambeaux de liberté qui [lui] traversaient l'esprit ».

Loin d'être un soulagement, sa sortie du laogai a été une épreuve supplémentaire. Entre-temps, la Chine avait entamé sa mue économique. « J'avais la sensation d'avoir été oublié et d'arriver dans un monde métamorphosé, où tout le monde ne pensait plus qu'à l'argent », explique-t-il. Surveillé en permanence par un policier, il demande seize fois l'autorisation de sortir du pays. En vain. Humilié, il parvient un jour à déjouer l'attention de son garde-chiourme et s'enfuit jusqu'en Allemagne. L'exil est définitif. Sa mère, sa sœur et son frère qui vivent toujours dans sa province natale du Sichuan, sont régulièrement menacés pour l'inciter à se taire. Sans effet. Hanté par la prison, Liao Yiwu continue d'écrire, dans de nouveaux poèmes, le témoignage qu'on a voulu lui voler. ■

■ PLAIDOYER

Liao Yiwu tacle ceux qui croient à la démocratisation progressive de la Chine grâce à son ouverture économique. « La situation ne s'est pas améliorée, au contraire. Or aujourd'hui, personne n'hésite longtemps avant de serrer la main du boucher de Tian'anmen », se désole Liao Yiwu. Il appelle les pays occidentaux à « s'occuper davantage des dissidents ».

Pékin promet de réformer ses camps de rééducation

C'est l'une des promesses du nouveau numéro un chinois, Xi Jinping : cette année, la Chine est censée réformer, voire abolir, les « laojiao », des camps de rééducation par le travail. L'annonce définitive doit intervenir en mars. Selon les chiffres officiels, le pays compte aujourd'hui 350 « laojiao », où sont emprisonnées 160 000 personnes pour des motifs arbitraires et en violation du droit international. Depuis leur création en 1957, ces camps controversés permettent à la police et à d'autres organes d'Etat d'emprisonner des individus pendant quatre ans sans aucune charge – à la différence des laogai où les prisonniers ont, eux, été condamnés par un tribunal.

Le Prix Nobel de la paix, Liu Xiaobo, y a passé trois ans.

Des centaines de milliers de Chinois y sont passés, dont le dissident et Prix Nobel de la paix, Liu Xiaobo, de 1996 à 1999. L'an dernier, des avocats et des intellectuels ont lancé une campagne, relayée sur internet, pour abolir les « laojiao ». Dans une tribune au *Monde*, l'avocat Pu Zhiqiang dénonçait ainsi « une négation extralégale des droits de l'homme ». Selon Jean-Philippe Béja, chercheur au CNRS, l'annonce début janvier des autorités de mettre fin aux laojiao est « un progrès ». « C'est un signe positif. Cela montre que les nouvelles autorités semblent plus sensibles à la pression de l'opinion publique. Mais il faut voir par quoi ils seront remplacés, car la police insiste pour garder ce moyen de faire taire les critiques », ajoute-t-il. De plus, même si les « laojiao » étaient abolis, « il resterait les "laogai", prévient-il. Quoi qu'il arrive, il restera donc des camps de travail en Chine. » ■ F.V.

MICHEL BARNIER Le Commissaire européen au Marché unique a reçu « 20 Minutes »

« LA FRANCE DOIT DÉPENSER MOINS »

PROPOS RECUEILLIS PAR CÉLINE BOFF

De passage à Paris, l'ancien ministre (UMP) de l'Agriculture du gouvernement Fillon et l'actuel commissaire européen au Marché unique et à la Régulation financière a répondu aux questions de *20 Minutes*.

David Cameron a promis aux Britanniques d'organiser un référendum sur leur présence dans l'Union européenne (UE) s'il est réélu. Qu'en pensez-vous ?
Que le Royaume-Uni débatte de cette question est positif. Le pire, c'est le silence, car il entretient les peurs. Mais nous ne pouvons pas revenir en arrière dans la construction européenne, ni faire une Europe à la carte. Ceci dit, je souhaiterais que dans notre pays, nous ouvrions un débat sur l'Europe.

« Je voudrais que la France organise cette année un grand débat public sur l'Union européenne. »

Demandez-vous un référendum ?
Non, mais je pense que cette année 2013 devrait être l'occasion d'organiser un grand débat public sur l'UE. Ce qui nous permettrait de savoir ce que nous voulons, de préparer nos réponses, mais aussi nos demandes à l'Europe. En débattre, ce n'est pas discuter de la politique étrangère. 60 % de nos normes, de nos lois et de notre cadre de vie viennent de Bruxelles. Ce ne sont pas les autres qui le font pour nous, la France y participe, mais nous ne le faisons plus seuls.

Vous voulez plus d'intégration... Ce que redoutent les Français...
Mais nous avançons par la démocratie. La Commission européenne, dont je fais partie, fait des propositions, les Etats et Parlement décident. S'il n'y avait pas la Politique agricole commune, nous redeviendrions dépendants des importations, si nous ne construisions pas ensemble des Airbus, nous serions contraints d'acheter des Boeing, etc. Nous avons intérêt à être ensemble.

La France doit-elle tenir à tout prix l'objectif de 3 % de déficit public ?
On ne peut pas vivre avec une dette et un déficit durables. Atteindre cet objectif est dans notre intérêt. La maîtrise des dépenses publiques doit être une priorité.

La croissance prévue par le gouvernement ne sera sans doute pas au rendez-vous. Il faudra donc un nouveau plan de rigueur ?
Un plan de bonne gestion ! Il faut qu'on s'habitue à dépenser moins, à dépenser mieux et il y a des progrès possibles. Tout cela demande des efforts, mais que les Français ne pensent pas que c'est de la faute de Bruxelles. Ce ne sont pas les Italiens, les Espagnols ou les Allemands qui vont faire les efforts pour nous. ■

V. WARTNER / 20 MINUTES

Pour Michel Barnier *(ici dans son bureau parisien, mardi),* les pays européens ont « intérêt à être ensemble ».

EMPLOI

La restructuration de PSA au point mort ?

Ultime rebondissement. Alors qu'une grève paralyse le site d'Aulnay (Seine-Saint-Denis), et qu'une huitième réunion de négociations sur le plan social se tenait mardi matin, la cour d'appel de Paris a ordonné la suspension du plan de 8 000 suppressions de postes annoncé en juillet. Un arrêt rendu à la demande de la CGT de l'équipementier Faurecia, filiale de PSA, qui considérait que la direction n'avait pas rempli ses obligations de consultation des instances représentatives du personnel.
Dans un communiqué publié mardi après-midi, la direction de PSA a déclaré « prendre acte » de l'arrêt tout en minimisant : « la procédure d'information-consultation concernant le projet de restructuration industrielle de PSA n'est pas suspendue et encore moins annulée », assure-t-elle.
« Je ne sais pas quelle partie du mot « suspendre » la direction de PSA ne comprend pas », a réagi Fiodor Rilov, l'avocat de la CGT de Faurecia. « Cet arrêt est un point d'appui pour les salariés pour continuer le combat, créer un rapport de force et interpeller le gouvernement pour qu'il prenne ses responsabilités car ce plan est injustifié », estime-il. « Il y a fort à parier qu'ils vont demander de nouvelles expertises qui reporteront le plan de façon marginale, sauf à soulever de nouveaux vices de procédure », estime Franck Don, délégué CFTC de PSA. ■ **CLAIRE PLANCHARD**

■ PAS DE LOI CONTRE LES LICENCIEMENTS BOURSIERS

Des centaines de salariés de PSA, Virgin, Ford, Fralib, Goodyear, entre autres, ont manifesté mardi à Paris pour réclamer au gouvernement d'interdire à une entreprise de licencier quand elle fait des profits. Mais ce dernier n'entend pas pour l'instant légiférer pour interdire ou renchérir le coût des licenciements dit « boursiers ».

20 SECONDES

AUTOMOBILES
Mélenchon veut changer le patron de Renault
Renault-Nissan doit changer de patron, car Carlos Ghosn « a fait preuve de son inefficacité absolue », selon Jean-Luc Mélenchon.

CONSOMMATION
Les crédits reculent
Les ménages ont moins de crédits immobiliers et à la consommation. Le taux de détention a atteint 48,6 % fin 2012, contre 49,4 % fin 2011, selon l'Observatoire des crédits aux ménages.

CHINE Les Français de Pékin et de Shanghai témoignent de la pollution qui embrume les villes

« LE CIEL N'EST JAMAIS VRAIMENT BLEU »

AUDREY CHAUVET

A chaque jour son record : depuis la mi-janvier, Pékin suffoque sous un épisode de pollution sans précédent. Les concentrations en particules fines dans l'atmosphère ont atteint des niveaux trente fois supérieurs à ceux que l'Organisation mondiale de la santé (OMS) estime sans risque. Et la situation ne semble pas s'améliorer : l'indice de la qualité de l'air mesuré par l'ambassade américaine était mardi de 517, soit plus de quarante fois le seuil préconisé par l'OMS. Cet « Air-maggedon » a multiplié les achats de purificateurs d'air intérieur et de masques : « J'ai aussi téléchargé une application pour suivre l'évolution des index de pollution heure par heure », précise Chris, Américain vivant à Pékin depuis trois ans.

M.TAMURA / AP / SIPA

Cinq millions de voitures embouteillent Pékin. Mardi, la ville a suspendu la circulation de 30 % des véhicules officiels.

Une sensation de suffocation

Philippe, internaute de 20minutes.fr résidant à Tianjin près de Pékin, déplore que « la ville ne s'arrête pas, les chantiers continuent ». « L'environnement n'est pas la priorité en Chine, le développement économique est privilégié, pense Jenny, qui a obtenu un master en environnement dans la capitale chinoise. Les gens sont inquiets, mais il y a une omerta sur le sujet. » Néanmoins, elle estime que « si, du jour au lendemain, la Chine veut changer les choses, ça marchera », comme lors des JO de Pékin en 2008. « Il n'y avait plus de voitures dans les rues, les centrales à charbon avaient été arrêtées. Le ciel n'avait pas été aussi bleu depuis longtemps », se souvient-elle. L'air n'est pas plus clair à Shanghai, la ville la plus peuplée du pays, où « même quand il fait beau, le ciel n'est jamais vraiment bleu », décrit Coralie, étudiante. « On a toujours une sensation de suffocation, déclare Nicolas. Après deux ans à Shanghai, je peux vous assurer que Paris, c'est la campagne. » Ces derniers jours ont été difficiles : « Epais brouillard, vision limitée à 50-100 m, air irrespirable. Bref, l'horreur ! », s'exclame Medhi, qui vit dans le quartier de Pudong. S'ils n'ont pas tous opté pour le masque, les expatriés sont unanimes : les mesures annoncées par le gouvernement ne suffiront pas à régler le problème de pollution chronique en Chine. ■

C'EST DIT !

« La pollution a affecté la santé et la vie quotidienne des gens. »

Wen Jiabao, Premier ministre chinois, le 29 janvier 2013.

Une centaine d'usines fermées à Pékin en raison du smog

Si les conditions météo ont favorisé la stagnation du smog ces derniers jours, la pollution est chronique dans les villes chinoises : plus de cinq millions de véhicules embouteillent les rues de Pékin, et la Chine tire plus de 70 % de son énergie du charbon, ce qui en fait le premier émetteur mondial de gaz à effet de serre. « Nous devrions prendre des mesures efficaces pour accélérer l'amélioration de l'organisation de notre industrie, encourager les économies d'énergie et bâtir une civilisation écologique », a déclaré le Premier ministre, Wen Jiabao.

Les autorités pékinoises ont ordonné la fermeture provisoire d'une centaine d'usines et suspendu la circulation de 30 % des véhicules officiels, mais « le problème numéro un des habitants de la capitale » est encore loin d'être réglé : le nouveau maire de Pékin, Wang Anshun, devra faire de la lutte contre la pollution « la priorité des priorités », estime la presse chinoise. ■ **A. C.**

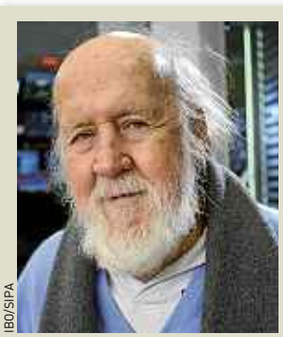

IBO/SIPA

POINT DE VUE

Hubert Reeves pour une agence de la biodiversité ambitieuse

La stratégie nationale pour la biodiversité 2011-2020 vise à préserver et restaurer, renforcer et valoriser la biodiversité. « La mise en œuvre de ces priorités appelle la création d'une Agence nationale de la biodiversité », a déclaré le président de la République. Humanité et Biodiversité plaidait pour la création de cette agence depuis longtemps. Elle permettra d'améliorer les connaissances, leur appropriation et de démultiplier l'action de tous, dans la cohérence, donc en liant les politiques publiques entre elles.

Le rapport officiel proposant le modèle de cette agence sera rendu le 31 janvier, nous comptons sur la ministre de l'Ecologie pour en retenir un scénario ambitieux. ■

HUBERT REEVES,
PRÉSIDENT DE L'ASSOCIATION HUMANITÉ ET BIODIVERSITÉ

HELLFEST

21 22 23 JUIN 2013

CLISSON FRANCE

MAINSTAGE 01

KISS · ZZ TOP · WHITESNAKE · VOLBEAT · TWISTED SISTER · ACCEPT · DANZIG

DOWN · SAXON · 3 DOORS DOWN · DANKO JONES · KROKUS · HARDCORE SUPERSTAR · BLACK SPIDERS
AUDREY HORNE · WALKING PAPERS · MUSTASCH · HEAVEN'S BASEMENT · ATTENTAT ROCK · KISSIN DYNAMITE · WALTARI

MAINSTAGE 02

BULLET FOR MY VALENTINE · ALICE IN CHAINS · KORN · STONESOUR · AVANTASIA

HELLOWEEN · KREATOR · TESTAMENT · HELLYEAH · COAL CHAMBER · PAPA ROACH · SYMPHONY X · PARKWAY DRIVE · HEATHEN
MASS HYSTERIA · ASKING ALEXANDRIA · SKINDRED · SSS · DR LIVING DEAD · RIVERSIDE · THE GHOST INSIDE · THE ARRS

THE ALTAR

At The Gates · ARCH ENEMY

CANDLEMASS · MY DYING BRIDE · SIX FEET UNDER · WINTERSUN · AMORPHIS · ASPHYX · BETWEEN THE BURIED AND ME · CEREMONIAL OATH · HOODED MENACE
MONSTROSITY · CRYPTOPSY · KRISIUN · SINISTER · EVOKEN · DEAD CONGREGATION · HAERMORRHAGE · MISANTHROPE · CAPTAIN CLEANOFF · T.A.N.K

THE TEMPLE

IMMORTAL · GOD SEED · CRADLE OF FILTH · GUANTANAMO

CARPATHIAN FOREST · PRIMORDIAL · DARK FUNERAL · MARDUK · IHSAHN · KORPIKLAANI · ROTTING CHRIST · KAMPFAR · ABSU
AURA NOIR · TYR · EQUILIBRIUM · NACHTMYSTIUM · INQUISITION · LEPROUS · KOLDBRANN · SETH · THE GREAT OLD ONES · STILLE VOLK

THE VALLEY

NEUROSIS · SLEEP · SWANS

MANILLA ROAD · CULT OF LUNA · CLUTCH · RED FANG · THE SWORD · GRAVEYARD · SPIRITUAL BEGGARS · WITCHCRAFT · PALLBEARER · KARMA TO BURN · BLACK COBRA
EAGLE TWIN · MY SLEEPING KARMA · PROCESSION · TRUCKFIGHTERS · UNCLE ACID AND THE DEADBEATS · 7 WEEKS · SURTR · ERYN NON DAE

THE WARZONE

SICK OF IT ALL · BAD RELIGION

AGNOSTIC FRONT · TOYDOLLS · ATARI TEENAGE RIOT · CONVERGE · TERROR · ANTI FLAG · PUNISH YOURSELF · SENSER · CASUALTIES · NEGATIVE APPROACH
COCKNEY REJECTS · BURY YOUR DEAD · BANE · LE BAL DES ENRAGES · THE ACACIA STRAIN · RETOX · BERRI TXARRAK · JUSTINE · VERA CRUZ · THE DECLINE

ET + DE 40 AUTRES GROUPES • INFO, BILLETTERIE ET VOYAGES EN BUS SUR WWW.HELLFEST.FR

Brasseries Kronenbourg · woodbrass.com music instruments · LAG GUITARS · METALLIAN · Rock Hard · EMP Holy Records · 20 Minutes · digitick.com · SFR · 17

GRAPHIC WORK MUSH-DESIGN

© Inter IKEA Systems B.V. 2013

njut! Renouvelez votre intérieur pour moins de 55€.

TRÅDKLÖVER tissu au mètre 6,99€/m.
100% coton. L150cm

MALIN plaid
19,95€
100% polyester.
120x180cm.

100% coton. 50x50cm

SKARUM housse de coussin 4,99€.

nouveau

LYKTA
lampe de table
9,99€

Verre soufflé à la bouche,
peinture laque. Ø14, H24,5cm.

TRÅDKLÖVER
housse
de coussin
4,99€
100% coton.
50x50cm.

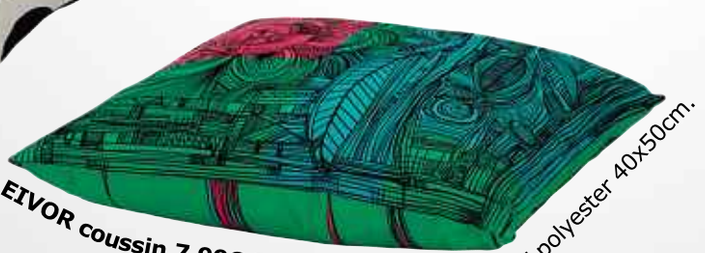

EIVOR coussin 7,99€ 54% lin, 46% coton. Garni polyester 40x50cm.

Profiter, jouer, changer

Renouveler son intérieur à moindre coût ? Avec IKEA c'est facile. Envie de couleurs, de chaleur ou de changement tout simplement ? Remplacez vos coussins, rideaux, tapis et pourquoi pas votre housse de canapé. Ajoutez à cela des objets de décoration très accessibles comme des vases, des cadres, des pots, des lampes, ou juste des abat-jour et laissez ensuite libre cours à votre imagination. Vous verrez le résultat est surprenant.

IKEA®

BEAU RÔLE Bradley Cooper est exceptionnel dans « Happiness Therapy », comédie d'humour tendre

« J'AI VOTÉ POUR MOI AUX OSCARS ! »

PROPOS RECUEILLIS PAR CAROLINE VIÉ

Bradley Cooper incarne un dépressif qui s'est juré de reconquérir sa femme infidèle dans *Happiness Therapy*. Son lent retour à la vie grâce à une voisine fofolle campée par Jennifer Lawrence lui permet de révéler l'étendue de son registre. C'est en français que le beau gosse des *Very Bad Trip* est revenu sur son rôle et sa citation aux Oscars.

Quels éléments vous ont séduit dans le scénario d'*Hapiness Therapy *?
C'est la richesse du personnage qui m'a séduit. Il passe par toute une palette de sentiments et une richesse psychologique plutôt rare dans le cinéma hollywoodien. Je me suis attaché à cet homme blessé tentant de rester optimiste envers et contre tout.

Ce rôle a-t-il changé quelque chose dans votre carrière ?
Le succès du film et la citation aux Oscars font que je peux me permettre de monter des projets sur mon nom, ce qui est très gratifiant pour un acteur. Le tout est d'essayer de ne pas se tromper en les sélectionnant.

Comment avez-vous appris votre nomination ?
En regardant la télé ! Et je n'ai pas compris tout de suite. J'attendais tellement le nom du réalisateur David O. Russell qu'il a fallu que ma mère me secoue pour que je saisisse qu'on avait aussi dit le mien.

Pour qui avez-vous voté ?
J'ai voté pour moi aux Oscars ! Je pense que tout le monde en fait autant. A mon avis, je n'ai aucune chance de gagner mais j'avais envie de mettre le plus de chances possibles de mon côté. C'est humain.

A qui penserez-vous si vous obtenez l'oscar ?
A ma mère qui sera ma cavalière pour cette soirée spéciale, mais aussi à mon père décédé qui a déclenché ma vocation d'acteur en me montrant *Elephant Man* quand j'étais gamin. Je regretterai juste qu'il ne soit pas là pour voir ça. ■

JOJO WHILDEN / WEINSTEIN COMPANY

Pat (Bradley Cooper) et ses parents, interprétés par Jacki Weaver et Robert De Niro.

Toutes les bandes-annonces sur 20minutes.fr

PSYCHOPATHES

La folie multipliée par 7

Martin McDonagh, remarqué avec *Bons baisers de Bruges*, connaît son petit Tarantino illustré sur le bout du flingue. C'est avec une belle énergie qu'il reprend la recette de son modèle pour l'amusant *7 psychopathes*. Dialogues ciselés, brochette de stars (Colin Farrell, Christopher Walken, Sam Rockwell, Woody Harrelson et Tom Waits) et péripéties rocambolesques se bousculent dans ce polar sur fond d'angoisse de la page blanche et d'enlèvements de chiens. Les aventures d'un scénariste porté sur la boisson sont riches en gags et en situations destinées à permettre aux acteurs d'en faire des tonnes pour notre plus grand plaisir. Tous rivalisent de cabotinage décomplexé devant un réalisateur qui les a visiblement encouragés à en rajouter une louche. Ce festival de saynètes n'a d'autre ambition que de faire rire et y parvient souvent. On ne regrette pas d'avoir partagé la folie de ces psychopathes. ■ **C. V.**

CURIOSITÉ

Un conte qui n'a rien de brumeux

Le cinéma de Sergei Loznitsa n'est pas précisemment destiné à se hisser en tête du box-office, mais le réalisateur de *My Joy* possède un talent atypique. *Dans la brume*, son deuxième film, présenté au Festival de Cannes de l'an dernier, envoûtera quiconque sera prêt à fournir l'effort de se laisser happer.
En pleine Seconde Guerre mondiale, au cœur de la Biélorussie, un paysan accusé à tort de collaboration doit être exécuté discrètement par des partisans persuadés de sa duplicité. Las, la mort ne veut pas de ce pauvre type condamné à demeurer un traître dans l'esprit de concitoyens tombant comme des mouches autour de lui. Cette fable aride mais ironique se base sur un récit de Vassyl Bikov, rescapé du front qui transposa son expérience dans un roman largement inspiré de ses rencontres. Pour l'adapter, Loznitsa n'est pas du genre à faire des concessions, ni à ménager son public. Absence de musique et dialogues réduits au strict minimum ajoutent à l'impression oppressante d'un ensemble que sa sobriété rend poignante. Une photo remarquable signée Oleg Mutu (*Au-delà des collines*) renforce la puissance d'un Scope magnifiquement utilisé pour perdre les personnages dans des paysages fantomatiques. Le triste héros, victime d'une Histoire qui le dépasse, vibre d'une humanité dépourvue de toute grandeur. Sa peur constante est communicative, oppressante et tenace. *Dans la brume* n'est pas une œuvre aimable, mais ce conte visuellement sublime est à découvrir. ■ **C. V.**

ARP SELECTION

La photo est signée Oleg Mutu, le chef op de Cristian Mungiu.

LE CHIFFRE

2

MILLIONS, C'EST LE NOMBRE DE SPECTATEURS QUI ONT VU « DJANGO UNCHAINED » DE QUENTIN TARANTINO.
(Source : Le Film Français, box-office cumulé dimanche soir inclus)

CASTING

Sean Penn en tireur couché

Un film d'action, et un film français pour Sean Penn. L'acteur américain devrait, selon *The Hollywood Reporter*, jouer dans le prochain film de Pierre Morel (le réalisateur de *Taken*).
Il incarnerait Martin Terrier, tueur à gages en cavale. Et ce film, adapté du roman noir *La Position du tireur couché* de Jean-Patrick Manchette, s'appellerait *Prone Gunman*.
Le tournage doit commencer au printemps prochain dans différents pays d'Europe. ■ **A. COFFIN**

IL CARTONNE SUR LE WEB ! NORMAN DÉBARQUE AU CINÉMA.

SÉBASTIEN FECHNER PRÉSENTE

NORMAN
THAVAUD

MAURICE
BARTHÉLEMY

STÉFI
CELMA

UNE COMÉDIE DE MAURICE BARTHÉLEMY

PAS TRÈS NORMALES ACTIVITÉS

PRIX SPÉCIAL DU JURY
Festival de l'Alpe d'Huez 2013

UN FILM NORMAL... MAIS PAS TRÈS.
AUJOURD'HUI AU CINÉMA

AVEC LA PARTICIPATION DE RUFUS

Toutes les séances du film sur ALLOCINE
PasTresNormalesActivites.lefilm

Skyrock.com

jeuxvideo.com

Création originale JEFE

LA COMÉDIE ANGLAISE
CULTE DES ANNÉES 90

Drôle et émouvant, PETER'S FRIENDS est un grand film choral qui inspira LES PETITS MOUCHOIRS. KENNETH BRANAGH y réunit les meilleurs acteurs anglais de sa génération : EMMA THOMPSON STEPHEN FRY et HUGH LAURIE. À regarder entre amis !

Avec les musiques de QUEEN, TEARS FOR FEARS, ERIC CLAPTON, THE PRETENDERS, TINA TURNER, BRUCE SPRINGSTEEN...

ENFIN EN DVD VIDEO ET Blu-ray Disc
PARTOUT ET SUR WWW.KOBAFILMS.FR

20 minutes · Ciné Télé Obs · koba FILMS

D. JAMES / FOX

Daniel Day-Lewis *(au centre)* est donné favori pour l'oscar du meilleur acteur.

LINCOLN Portrait imposant d'un président

UN HOMMAGE SIGNÉ SPIELBERG

CAROLINE VIÉ

Portrait du 16e président américain au crépuscule de sa vie, *Lincoln* en impose. Dire que Steven Spielberg admire le politicien est en dessous de la vérité. Cette fresque rend un hommage vibrant à celui qui fit abolir l'esclavage avant de mourir assassiné le 15 avril 1865. « C'était une période fascinante car il existait une vraie possibilité que les Etats-Unis d'Amérique disparaissent. Si Lincoln n'avait pas été aussi brillant, le monde serait peut-être dominé par un autre pays aujourd'hui », explique Liza Nesselson, chroniqueuse cinéma américaine pour France 24.

Des libertés avec l'histoire

Les cinéphiles s'accordent à saluer la vision de Steven Spielberg, mais des historiens se sont émus devant les libertés prises par le réalisateur. On lui reproche notamment la passivité des personnages noirs dans le processus d'abolition de l'esclavage, tandis que d'autres considèrent qu'il a exagéré le rôle du président. « L'émancipation – comme tous les changements politiques majeurs – découle d'événements venant de toutes les couches de la société y compris les mouvements sociaux qui ont changé les mentalités et le désir de liberté des esclaves eux-mêmes », déclare l'historien Eric Foner dans le *New York Times*. Ces réserves n'empêchent pas *Lincoln* d'être en lice pour les Oscars. « Il est amusant de penser que si Lincoln n'était pas parvenu à garder notre nation unie, *Argo* et *Zero Dark Thirty*, les films historiques contre lesquels il est en compétition n'existeraient pas », observe Liza Nesselson. On saura le 24 février si Daniel Day-Lewis, éblouissant, remportera la statuette pour laquelle il est donné grand favori. En attendant, il sera intéressant de voir si cette histoire américaine attirera les Français dans les salles. ■

AMITIÉS

Copains comme cochon(s)

Stephan Archirnard et François Prévôt-Leygonie offrent une bonne surprise en portant eux-mêmes à l'écran leur pièce *Amitiés sincères*. Les rapports pour le moins explosifs de Gérard Lanvin et Jean-Hughes Anglade font penser à du Claude Sautet light ou à *Un moment d'égarement* de Claude Berri quand le second couche avec la fille du premier. Les complices reprennent avec délices et talent des rôles créés sur les planches par Michel Lebb et Bernard Murat. On s'amuse de bon cœur dans cette comédie largement plus fine que ce que laissait augurer son pitch. ■ **C. V.**

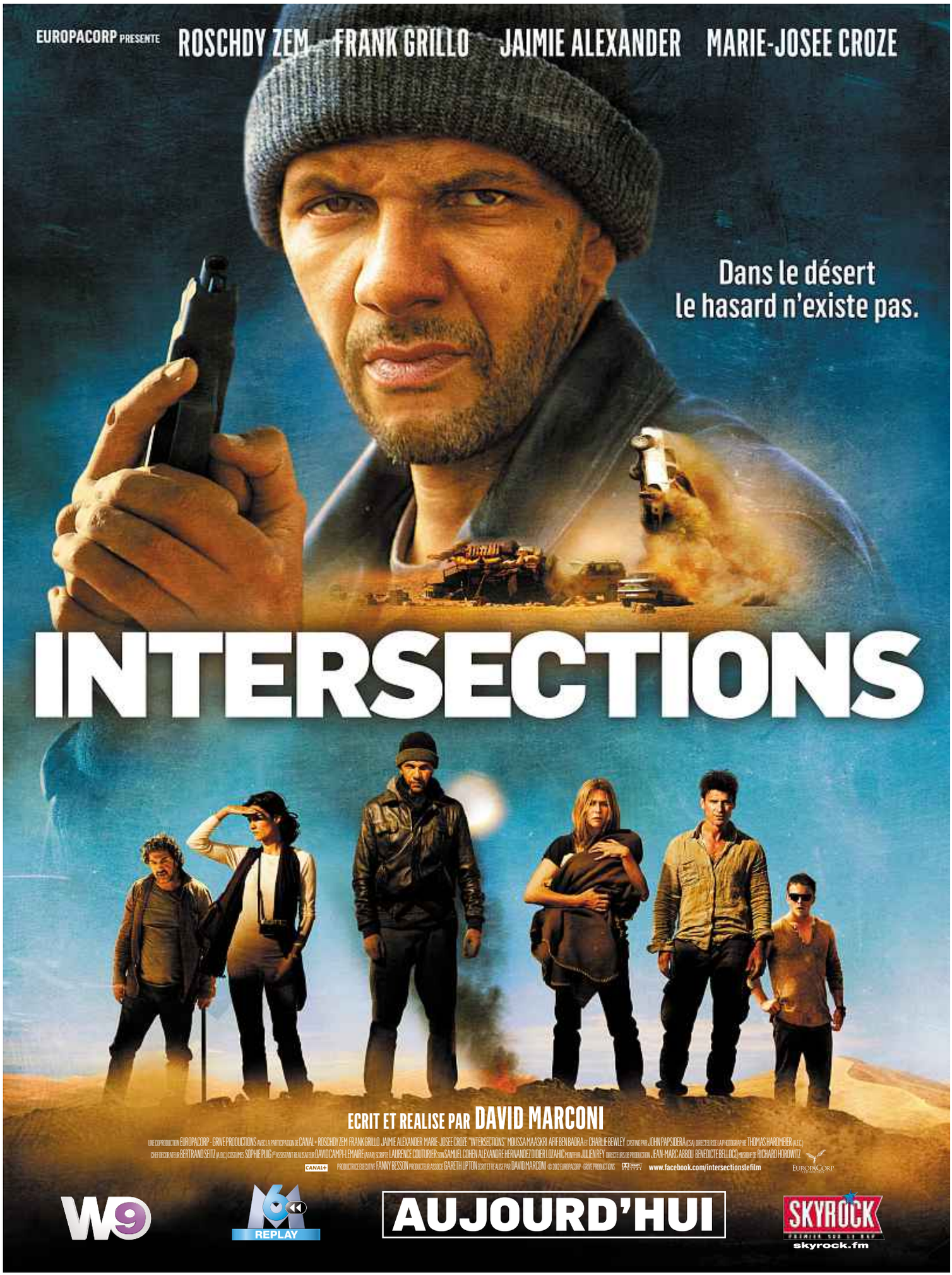
EUROPACORP PRESENTE
ROSCHDY ZEM
FRANK GRILLO
JAIMIE ALEXANDER
MARIE-JOSEE CROZE
Dans le désert
le hasard n'existe pas.
INTERSECTIONS
ECRIT ET REALISE PAR DAVID MARCONI
UNE COPRODUCTION EUROPACORP - GRIVE PRODUCTIONS AVEC LA PARTICIPATION DE CANAL+ ROSCHDY ZEM FRANK GRILLO JAIMIE ALEXANDER MARIE-JOSEE CROZE "INTERSECTIONS" MOUSSA MAASKRI AFIF BEN BADRA ET CHARLIE BEWLEY CASTING PAR JOHN PAPSIDERA (CSA) DIRECTEUR DE LA PHOTOGRAPHIE THOMAS HARDMEIER (A.F.C.)
CHEF DECORATEUR BERTRAND SEITZ (A.D.C.) COSTUMES SOPHIE PUIG 1ER ASSISTANT REALISATEUR DAVID CAMPI-LEMAIRE (1ER A.R.) SCRIPTE LAURENCE COUTURIER SON SAMUEL COHEN ALEXANDRE HERNANDEZ DIDIER LOZAHIC MONTEUR JULIEN REY DIRECTEURS DE PRODUCTION JEAN-MARC ABBOU BENEDICTE BELLOCQ MUSIQUE DE RICHARD HOROWITZ
CANAL+ PRODUCTRICE EXECUTIVE FANNY BESSON PRODUCTEUR ASSOCIE GARETH UPTON ECRIT ET REALISE PAR DAVID MARCONI © 2012 EUROPACORP - GRIVE PRODUCTIONS
www.facebook.com/intersectionslefilm
EUROPACORP
W9
M6 REPLAY
AUJOURD'HUI
SKYROCK
skyrock.fm

MÉMOIRE « La Tête en l'air », un film d'animation sensible et poétique sur le vieillissement

BIENVENUE DANS LE TROISIÈME ÂGE INGRAT

CAROLINE VIÉ

Paco Roca est un homme heureux. L'auteur de *Rides* (Delcourt, 15 €) est enchanté par *La Tête en l'air*, film d'animation qu'Ignacio Ferreras a tiré de son roman graphique multirécompensé. « On ne parle pas assez de la vieillesse et de la solitude qu'elle engendre, alors que nous sommes tous de futurs anciens », estime-t-il.

Tendresse et respect

L'arrivée d'un nouveau pensionnaire atteint d'un début d'Alzheimer permet de découvrir la vie quotidienne d'une maison de retraite ordinaire. « Je me suis inspiré du père d'un ami pour écrire ce personnage », raconte Paco Roca, qui estime que l'animation comme la bande dessinée « adoucissent une histoire que je ne voulais pas rendre déprimante ».

La beauté des dessins et la mise en scène fluide de Ferreras font la part belle à l'humour tendre, notamment dans la description de personnages secondaires bien croqués. Le papi cupide qui exploite ses petits camarades fait sourire par sa filouterie paisible. « La maison de retraite est un monde clos où il est facile de faire évoluer des personnages hauts en couleur, précise Roca, mais je les ai traités avec tendresse, sans aucune forme d'irrespect. » Son approche volontairement optimiste insiste sur l'amitié et la solidarité.

Il fallait être culotté pour oser lancer une production animée sur un thème a priori aussi peu commercial, mais le film a fait un carton dans son Espagne d'origine. « Il y a longtemps que l'animation n'est plus réservée aux enfants, qu'elle permet de traiter de sujets adultes de façon attrayante », souligne Roca. Si sa collaboration avec Ignacio Ferreras ne lui a pas donné envie de passer à la réalisation, l'auteur est fier de *La Tête en l'air* : « J'étais heureux de montrer le film à mes parents qui m'ont demandé pourquoi je montrais tous ces "vieux" alors qu'eux-mêmes ont l'âge de mes héros », s'amuse-t-il. Même si on est plus jeune qu'eux, on s'identifie facilement à ses personnages. ■

Retrouvez « Ciné Vié » sur 20minutes.fr

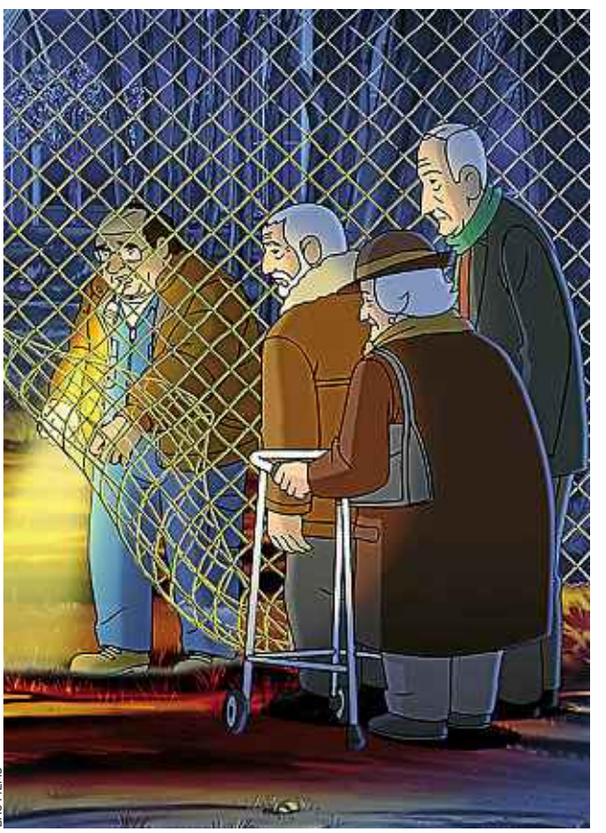

BAC FILMS

« La maison de retraite est un monde clos où il est facile de faire évoluer des personnages hauts en couleur », raconte l'auteur.

HOROSCOPE

Bélier du 21 mars au 20 avril
Soyez un peu plus proche des réalités et ayez confiance en vos capacités. Songez à préserver votre autonomie.

Taureau du 21 avril au 21 mai
En amour, parfaite communion. Pour le reste, vous avez tendance à vouloir trop en faire. Attention !

Gémeaux du 22 mai au 21 juin
N'accordez pas trop d'attention à vos états d'âme. Défoulez-vous dans le travail, vous en avez la capacité.

Cancer du 22 juin au 22 juillet
Vous pourriez ressentir un léger coup de blues, qui devrait vite s'atténuer si vous y mettez du vôtre.

Lion du 23 juillet au 23 août
Il y a de la passion dans l'air ! Vous avez l'art et la manière de vous mettre en valeur. Ayez confiance.

Vierge du 24 août au 23 septembre
Vous avez besoin de reconnaissance. N'ayez pas trop d'exigences et mettez à profit votre confiance naturelle.

Balance du 24 sept. au 23 octobre
Tout s'enchaîne formidablement et la satisfaction est au rendez-vous. Ménagez-vous des moments de repos.

Scorpion du 24 oct. au 22 nov.
Vous êtes mi-figue, mi-raisin et cette journée connaîtra des hauts et des bas. Votre bonne humeur en pâtit.

Sagittaire du 23 nov. au 21 déc.
Une journée difficile s'annonce, mais un peu de positivisme vous permettra de prendre les choses du bon côté.

Capricorne du 22 déc. au 20 janvier
Ne laissez surtout pas le domaine professionnel prendre le dessus sur vos relations sentimentales.

Verseau du 21 janvier au 18 février
Ralentissez le pas. Vous consacrez trop de temps à votre vie professionnelle et pas assez à votre foyer.

Poissons du 19 février au 20 mars
Vous ne pouvez pas contenir longtemps vos désirs et vos doutes. Regardez la réalité de la vie en face.

Votre homme est-il vraiment fidèle ?
Tapez PERFECT au 71030
0,50 EURO par SMS + coût SMS
SMS+ SMS+ Service édité par Mydoo - RCS B 420 919 904. 3 SMS minimum pour la 1ère question. MINEURS DEMANDEZ L'AUTORISATION A VOS PARENTS. Conditions d'utilisation sur www.astralia.fr
MINEURS, DEMANDEZ L'ACCORD À VOS PARENTS.

MOTS FLÉCHÉS N°2380

Force 1

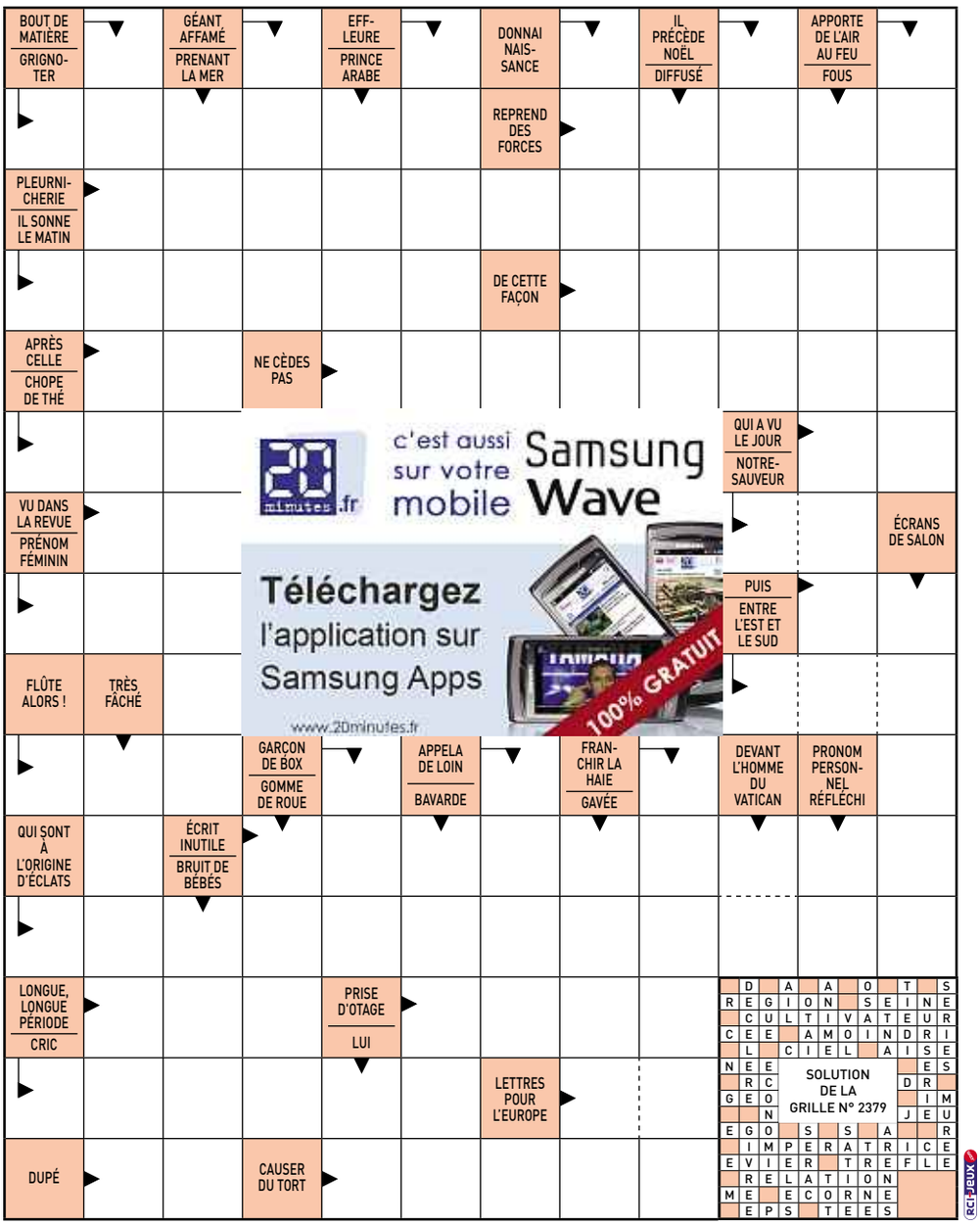

SUDOKU N°1549

Facile

	6						1	
7		1		4			5	2
	8	9			7	6	4	
	4		5			9		
9	2	6	7		8	4	3	5
		5			4		6	
	9	8	2			1	7	
2	1			7		5		6
	5						2	

En partant des chiffres déjà inscrits, remplissez la grille de manière que chaque ligne, chaque colonne et chaque carré de 3 par 3 contienne une seule fois tous les chiffres de 1 à 9

Solution du sudoku n° 1548

4	7	3	2	8	9	1	6	5
5	2	1	7	3	6	8	4	9
8	6	9	4	5	1	2	7	3
3	8	6	9	1	7	4	5	2
9	1	5	3	2	4	7	8	6
7	4	2	8	6	5	9	3	1
1	5	4	6	7	2	3	9	8
6	3	7	1	9	8	5	2	4
2	9	8	5	4	3	6	1	7

Jouez en ligne *et retrouvez* toutes les solutions des jeux sur 20minutes.fr

20 Minutes, 4 377 000 lecteurs, 1er quotidien national
(Audipresse ONE 2011-2012, LNM 15+)
50-52, bd Haussmann, CS 10300
75427 Paris Cedex 09
Tél. : 01 53 26 65 65 **Fax :** 01 53 26 65 10
Fax rédaction : 01 53 26 65 68
E-mail : info@20minutes.fr
Edité par 20 Minutes France, SAS au capital de 5 714 976 €, RCS Paris 438 049 843
Actionnaires : Schibsted ASA, Sofiouest, Spir Communication, Schibsted Print Media AS
Président, directeur de la publication : Olivier Bonsart
Directeur de la rédaction : Yvon Mézou
Directeur général adjoint en charge des revenus : Renaud Grand-Clément
Directeur général adjoint print : Frédéric Lecarme
Rédacteur en chef : Acacio Pereira
Rédacteur en chef magazine : Laurent Bainier
Directrice du marketing et de la communication : Nathalie Desaix
Directeur des ressources humaines : Sébastien Goffings
Directrice administrative et financière : Magali Aldon
Impression : Maury, Sego, IPS, Weiss Drück, Midi Print, RPI, Reiff Zeitungs Drück, RotoGaronne

© 20 Minutes France, 2012.

Dépôt légal : à parution.
N° ISSN : 1632-1022, 1762-5386, 1762-5416, 1762-5424, 1768-1391, 1768-1405, 1771-1142, 1777-8301, 2108-2529, 2109-2192, 2109-1544, 2109-134X, 2109-1277

PRIX DU PUBLIC
FESTIVAL DU FILM DE TORONTO
BRADLEY COOPER
JENNIFER LAWRENCE
ROBERT DE NIRO
JACKI WEAVER
ET CHRIS TUCKER
HAPPINESS therapy
(SILVER LININGS PLAYBOOK)
THE WEINSTEIN COMPANY PRÉSENTE BRADLEY COOPER JENNIFER LAWRENCE ROBERT DE NIRO «SILVER LININGS PLAYBOOK» JACKI WEAVER ANUPAM KHER ET CHRIS TUCKER CASTING MARY VERNIEL, CSA ET LINDSAY GRAHAM COSTUMES MARK BRIDGES MUSIQUE SUPERVISÉE PAR SUSAN JACOBS MUSIQUE DANNY ELFMAN MONTAGE JAY CASSIDY, A.C.E. DÉCORS JUDY BECKER DIRECTEUR DE LA PHOTOGRAPHIE MASANOBU TAKAYANAGI COPRODUCTEUR DÉLÉGUÉ RENÉE WITT PRODUCTEURS DÉLÉGUÉS BOB WEINSTEIN HARVEY WEINSTEIN GEORGE PARRA MICHELLE RAIMO KOUYATE BRADLEY COOPER PRODUIT PAR DONNA GIGLIOTTI BRUCE COHEN JONATHAN GORDON D'APRÈS LE ROMAN DE MATTHEW QUICK SCÉNARIO DAVID O. RUSSELL RÉALISÉ PAR DAVID O. RUSSELL
STUDIOCANAL
AUJOURD'HUI AU CINÉMA
CANAL+
GLAMOUR
20 minutes
STUDIO ciné live
Europe 1

NOMINATIONS
4 GOLDEN GLOBES
MEILLEUR FILM
MEILLEUR ACTEUR
MEILLEURE ACTRICE
MEILLEUR SCÉNARIO

NOMINATIONS
8 OSCARS
MEILLEUR FILM
MEILLEUR RÉALISATEUR
MEILLEUR ACTEUR
MEILLEURE ACTRICE
MEILLEUR SCÉNARIO

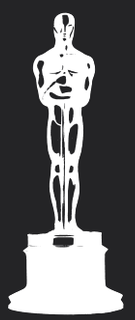

NOMINATIONS
3 BAFTA
MEILLEUR ACTEUR
MEILLEURE ACTRICE
MEILLEUR SCÉNARIO

« UN ANTIDÉPRESSEUR SUR PELLICULE,
À PRESCRIRE D'URGENCE ! »

LE FIGARO

« UN SOMMET DE COMÉDIE »

STUDIO CINÉ LIVE

« EUPHORISANT ! »

EUROPE 1

« UNE FORMIDABLE COMÉDIE ROMANTIQUE »

LE POINT

« LE MEILLEUR FILM QUE J'AI VU CETTE ANNÉE »

DAVE KARGER - ENTERTAINMENT WEEKLY

LE COUP DE CŒUR DES SPECTATEURS ALLOCINE

CHRISTOPHE HONDELATTE « Passeport pour le crime », mercredi à 20 h 45 sur 13ème RUE

LA FACE SOMBRE DE BOGOTA

DE NOTRE ENVOYÉE SPÉCIALE
À BOGOTA
ANNABELLE LAURENT

L'entrée de la rue la plus dangereuse de Bogota croule sous un amas d'ordures. Un sac plastique collé à la bouche, un jeune sniffe de la colle, le visage ravagé. Toxicomanes, dealers… Ceux que l'on appelle les « zombies » seraient des milliers à vivre dans cette rue coupe-gorge. C'est donc entourée du « GIGN local » que l'équipe de tournage la contourne. « Même avec eux, on a eu peur. Il y a trois semaines, un flic a été tué, raconte le réalisateur Stéphane Jacques. Du coup, impossible d'y entrer… c'est frustrant. »

Un gilet pare-balles

Frustrant, ça l'était certainement moins pour la production, rassurée que les trois semaines de tournage aient été encadrées par Damien Fellous, un photojournaliste français installé dans le pays depuis cinq ans. Son rôle : ouvrir des portes à l'équipe tout en veillant à leur sécurité. « On est restés en bordure du risque. Le fixeur sait exactement jusqu'où on peut aller », raconte Christophe Hondelatte. Tourner la nuit dans Bogota, d'accord, mais en suivant le travail de journalistes de faits divers. Rencontrer un chef des Farc, soit, mais dans la cellule de sa prison. Avant Bogota, Mexico avait d'ailleurs été envisagée, puis écartée. « Trop dangereux », tranche la production, qui a depuis envoyé Patrick Cohen à Manille, aux Philippines… Au terme de son séjour en Colombie, Christophe Hondelatte se sera fait tirer dessus, mais avec un gilet pare-balles conçu par Miguel Caballero, le couturier qui, dit-on, fournit aussi Chavez et Obama. L'animateur se targue d'être sa 603e « victime ».
Produit par Capa, le documentaire dépasse aussi les frontières de Bogota pour s'aventurer dans les montagnes du Cauca, à la rencontre des Indiens nasa mêlés malgré eux à la guerilla qui déchire le pays depuis 1964, ou pour raconter le scandale des « faux positifs », révélé en 2008, qui accuse des membres de l'armée colombienne d'avoir assassiné des civils innocents en les faisant passer pour des guérilleros morts au combat. ■

PASSEPORT POUR LE CRIME/D. FELLOUS/LIBRE ARBITRE

« On est restés en bordure du risque. Le fixeur sait jusqu'où aller », raconte Hondelatte *(à g.)*.

20 SECONDES

ARRESTATION
Journaliste incarcéré en Irak
Nadir Dendoune, journaliste français en Irak pour *Le Monde diplomatique* a, selon l'AFP, été arrêté et mis en prison pour avoir pris des photos sans autorisation.

PERPÉTUATION
Le retour de « Popstars »
La téléréalité musicale « Popstars », née sur M6, reviendra en 2013 sur la chaîne D8 (groupe Canal+). Pas de précision pour l'instant sur la date de diffusion.

INVENTION
Il n'enregistrera plus
Nagra. Un mot bien connu des reporters radio du monde entier. L'inventeur suisse d'origine polonaise du Nagra (« il enregistrera » en polonais), magnétophone portable à bande bien connu des reporters radio du monde entier, Stefan Kudelski, est décédé samedi, a annoncé sa famille mardi.

SÉRIE

Les Tiger Lily font rocker France 2

A la télé ce soir, une animatrice va faire son coming out et dire : « Je vis avec une femme qui a adopté, parce que la loi nous interdit de le faire ensemble, un merveilleux petit garçon. » Réalité ou fiction ? Fiction, pour l'instant. Puisque c'est Lio, alias Muriel, une des quatre héroïnes de la nouvelle série de France 2, « Tiger Lily » diffusé à 20 h 45, qui parle.
Si cet engagement pro « mariage pour tous » est un hasard du calendrier, le choix des personnages de ce gros projet 2013 de la chaîne n'est pas fortuit. Muriel, Rita, Rachel et Stéphane sont des quadras, ex-membres d'un groupe de rock et amies depuis vingt ans. « Des séries qui ont une femme pour héroïne, il y en a, note François Hitter, conseiller de programmes de France 2. Mais des séries sur une bande de femmes, qui plus est dans la génération des quadras, il n'y en avait pas. » En France du moins. Parce qu'on on pense sinon, parfois, aux « Desperate Housewives ». On y pense même beaucoup lorsque Rita, rousse et femme au foyer, s'affaire dans sa cuisine. « Bien sûr qu'on avait "Desperate" en tête, explique Charlotte Pailleux, co-auteur de la série avec Negar Djavadi. Mais nos personnages sont plus trash et plus rock. Et encore, on a écouté la chaîne qui nous a dit qu'il fallait davantage d'intrigues familiales. En fait, on a surtout pensé à "Desperate Housewives" pour le rythme, la narration. » Une inspiration saluée au dernier festival de fiction TV de La Rochelle. « Tiger Lily » y a été sacrée meilleure série. ■ **ALICE COFFIN**

D. LAURENT / FTV

Des « Desperate Housewives » en VF.

LE CHIFFRE

6

MILLIONS DE TÉLÉSPECTATEURS ONT REGARDÉ « CASTLE » LUNDI SUR FRANCE 2, EN TÊTE DES AUDIENCES.
(Source: Médiamétrie)

« LES GRANDES GUEULES »

RMC mise en demeure

Des propos « injurieux, misogynes, attentatoires à la dignité de la personne et à connotation raciste ». Voilà comment le CSA qualifie les commentaires sur Nafissatou Diallo exprimés dans l'émission du 21 janvier. « Elle n'a rien pour elle, elle ne sait pas lire, pas écrire, elle est moche comme un cul, et elle gagne 1,5 million », avait déclaré le chroniqueur Franck Tanguy. Le CSA a mis en demeure la station. En 2011, RMC avait été mise en garde pour « échange déplacé à propos de l'agression sexuelle d'une femme de ménage ». ■ **A.C.**

TF1 | france 2 | france 3 | CANAL+ | arte | M6

20.50 Série

Unforgettable

« Appels personnels ». (USA, 2012). Avec **Poppy Montgomery, Dylan Walsh, Michael Gaston.**
Carrie reçoit un appel mystérieux. L'homme revendique un meurtre et annonce qu'il en commettra un autre.

21.35 **Unforgettable** Série (2 épisodes).
23.10 **Chase** Série (2 épisodes).

20.45 Série

Tiger Lily, quatre femmes dans la vie

« Pour le meilleur et pour le pire ». (Fr., 2012). Avec **Lio, Camille Japy.**
Quatre femmes traversent, chacune à leur manière, la crise de la quarantaine.

21.30 **Tiger Lily, quatre femmes dans la vie** Série. « Sacrée famille ». Avec **Lio**.

20.45 Docu

Le Grand Tour

Réalisation : Jean-Luc Orabona, Patrick de Carolis (Fr., 2012).
Au XVe siècle, le sucre était considéré comme de l'or blanc. Pour s'approprier cette denrée, des alliances internationales ont été tissées.

22.50 **Soir 3**
23.15 **L'Ombre d'un doute** Magazine. « Les Romanov ».

20.55 Docu

Soupçons

Réalisation : Jean-Xavier de Lestrade (Fr.-USA, 2012). « La dernière chance ».
La nuit du 9 décembre 2001, Kathleen Peterson est retrouvée morte dans sa maison de Durham. Son époux est suspecté du crime.

23.05 **Millenium** ✪✪✪ Thriller (USA, 2011). Avec **D. Craig.**
01.40 **Poulet aux prunes**

20.50 Film

L'Homme de chevet

✪✪ **Drame d'Alain Monne (Fr., 2009). 1h27.** Avec **Sophie Marceau, Christophe Lambert.**
En Colombie, un homme est engagé pour s'occuper d'une femme tétraplégique.

22.20 **Erwin Wurm** Documentaire.
23.15 **Le Chant du cygne : la ballade d'O. Byrne**

20.50 Docu

Cauchemar en cuisine

(Fr., 2013). « Juan-les-Pins ».
Philippe Etchebest découvre, sur la baie de Juan-les-Pins, une affaire gérée par Mario et Luigi, deux frères siciliens de 70 et 80 ans.

22.25 **Cauchemar en cuisine** Documentaire. « Brou ».
01.25 **Medium** Série.

FRANCE 4

20.50 Crimes à Oxford Thriller d'Alex de la Iglesia (Esp.-G.-B., 2008). Avec **Elijah Wood**. A Oxford, une vieille dame est assassinée. Un étudiant enquête.
22.30 Le Jeu de la mort

FRANCE 5

20.35 La Maison France 5 Magazine. Présenté par Stéphane Thebaut. Direction le Loiret, où Stéphane Thebaut rencontre l'architecte Yves Legendre.
21.25 Silence, ça pousse !

W9

20.50 Enquêtes criminelles : le magazine des faits divers Magazine. « Pulsion meurtrière : l'affaire Médina»...
22.45 Enquêtes criminelles Magazine.

TMC

20.50 Eternel Coluche Divertissement. Présenté par L. Boccolini. « 2 et 1/2 ». Décédé à l'âge de 41 ans, Coluche demeure l'humoriste préféré des Français.
00.10 Fan des années 70

D8

20.50 En quête d'actualité Magazine. Présenté par Guy Lagache. « Pouvoir d'achat : révélations sur les secrets du crédit à la consommation » « Hypermarchés ».
00.30 En quête d'actualité

NRJ 12

20.50 Tellement vrai : les grandes histoires Magazine. Présenté par M. Delormeau. « Familles nombreuses »..
23.10 Bienvenue chez Cauet Divertissement.

20 minutes SPÉCIAL

Pour la **Saint-Valentin**

Retrouvez une sélection des plus beaux
messages d'amour dans
notre cahier spécial du 14 février

Pour tenter de **gagner un séjour**
aux Bahamas
rendez-vous sur
http://saintvalentin.20minutes.fr/

FOOTBALL

Ribéry a senti de « la méchanceté » à son égard

Avant d'affronter l'Allemagne en match amical le 6 février, Franck Ribéry s'est confié sur RMC sur sa vie d'international français avant la préparation de l'Euro. Il est notamment revenu sur sa relation alors conflictuelle avec les supporters. « Ça a été difficile. Quand j'allais en équipe de France, j'étais déjà crispé, je me disais : "Qu'est-ce qui va se passer, se dire ?" » Très attaché au maillot bleu, comme il l'a répété à plusieurs reprises dans l'émission « Luis Attaque », Ribéry ne cache pas avoir subi « une blessure », après la divulgation de l'affaire Zahia. « On mélangeait tout. Ça allait trop loin. C'était compliqué. Je sentais qu'il y avait de la méchanceté, c'est comme ça. Ça a été des moments très durs. J'avais des comptes à rendre. Je ne jouais plus au foot. C'était fatigant. » ■

Toutes les infos sportives sont à retrouver sur 20minutes.fr

20 SECONDES

FOOTBALL
La Zambie quitte la CAN
Tenante du titre, la sélection du Français Hervé Renard est éliminée dès les poules de la Coupe d'Afrique après son nul mardi contre le Burkina Faso (0-0), qualifié pour les quarts de finale. Tout comme le Nigéria, vainqueur de l'Ethiopie (2-0).

CYCLISME
Frank Schleck saura ce mercredi soir
Contrôlé positif à un diurétique, Frank Schleck connaîtra mercredi soir la décision de l'Agence luxembourgeoise antidopage.

Fuentes ne traitait pas que des cyclistes
«Je travaillais pour des sportifs individuels, jamais avec une équipe. Ça pouvait être un cycliste, un footballeur, un athlète, un boxeur », a révélé, selon *Marca*, le Dr Fuentes, entendu mardi dans le cadre de l'affaire de dopage Puerto,

RUGBY Le centre retrouve l'équipe de France après deux ans d'absence

BASTAREAUD S'EST APAISÉ

JULIEN LALOYE

Mathieu Bastareaud et l'équipe de France, c'est l'histoire d'un grand malentendu qui dure depuis toujours. Depuis que Bernard Laporte a sorti ce nom de son chapeau pour l'emmener en 2007 en tournée alors que le jeune homme de 18 ans à peine n'avait aucun match pro derrière lui. Depuis, que le joueur traîne une réputation de casseur de table de nuit en Nouvelle-Zélande. Enfin, depuis que le garçon est soupçonné de gâcher un potentiel colossal par simple fainéantise.
La liste de reproches est longue comme le bras, mais aujourd'hui elle fait sourire le centre toulonnais, banni des Bleus depuis le tournoi 2010. « J'ai grandi, je suis plus mature. Avant, j'aurais vécu ce retour comme une revanche. Aujourd'hui, j'ai envie de prendre du plaisir. » Il est aussi en paix avec son jeu de passe-muraille, qu'on lui a longtemps reproché. « Mon jeu, il peut plaire ou pas, mais c'est comme ça. Je ne vais pas commencer à vouloir balancer des passes sautées de 50 m pour faire plaisir à tout le monde. J'ai mis longtemps à me convaincre de rester sur ce que je sais faire, mais maintenant, je l'assume. »
Et pour ceux qui pensent que Bastareaud ne doit son retour qu'au petit faible que Philippe Saint-André a toujours manifesté à son endroit, PSA répond que le Toulonnais « a gagné sa place sur l'entraînement de lundi », lors de la fameuse séance en opposition, dont la difficulté, fantasmée ou non, fait le tri entre les éclopés, vidés par les joutes du Top 14, et les résistants. Bastareaud, lui, a fait mieux que résister, grâce à un énorme travail réalisé au RCT depuis un an et demi. Visite d'un laboratoire de biomécanique pour identifier les points à améliorer, 30 kilomètres aller-retour en vélo pour se rendre à l'entraînement chaque jour, une heure de mise à niveau physique quand Wilkinson en est encore au petit déjeuner, l'international a mis les moyens pour retrouver les Bleus.
Surtout, personne ne l'y a obligé. « J'ai toujours eu du mal avec les choses imposées. Evidemment, je l'ai d'abord vécu comme une contrainte, mais une contrainte que j'ai choisie. » Bastareaud a choisi, aussi, de laisser son VTT au placard depuis quelques semaines, signe que les vieux démons ne sont pas loin. Ou alors que le Toulonnais est dans la forme de sa vie et qu'il n'a plus besoin d'en faire plus que les autres pour le prouver. On en aura une petite idée dès dimanche face à l'Italie. ■

« Avant, j'aurais vécu ce retour comme une revanche. Aujourd'hui, j'ai envie de prendre du plaisir. »

K. VILLALONGA / SIPA
Mathieu Bastareaud a beaucoup travaillé physiquement avec Toulon.

A. REAU / SIPA
L'ancien capitaine des Bleus.

« Déjà bien content d'être là »

THIERRY DUSAUTOIR
Troisième ligne du XV de France.

Avez-vous l'impression d'être en sursis avant le choix définitif de Philippe Saint-André mercredi ?
C'est une décision sur laquelle je n'ai aucun poids, donc je ne vais pas me torturer pour ça. Tout ce que j'ai pu faire jusque-là, je l'ai bien fait. Je n'ai plus qu'à attendre comme tout le monde. En équipe de France, je suis redevenu un soldat, en ballottage pour une place. La situation est nouvelle pour moi, mais je l'accepte et je m'adapte.

Avant d'être soldat vous étiez capitaine. Ne pensez-vous pas mériter plus d'égards ?
Ce n'est pas mon rôle de trouver ça normal ou pas. Je suis logé à la même enseigne que les autres, je ne pense pas que Yannick [Nyanga] en sache plus que moi. Mon statut a changé, on me l'a assez répété, donc je suis déjà bien content d'être là. Ce qui est perturbant, c'est de ne plus avoir ma chambre tout seul puisque je ne suis plus capitaine. Je suis obligé de la partager avec Yoann [Maestri], qui est très bordélique (rires). ■

PROPOS RECUEILLIS PAR J. L.

FOOTBALL Le club de Jean-Michel Aulas ne compte plus aucun joueur brésilien dans son effectif

L'OL A FINI DE DANSER LA SAMBA

STÉPHANE MARTEAU

Avec le prêt de Michel Bastos à Schalke 04 pour dix-huits mois, c'est une page de l'histoire de l'OL qui se tourne. Pour la première fois depuis quatorze ans, Lyon ne compte plus aucun joueur brésilien dans son effectif alors qu'il en dénombrait encore cinq il y a quatre ans (Juninho, Cris, Ederson, Fred et Fabio Santos). C'est pourtant grâce à sa filière brésilienne inaugurée en 1999 avec l'arrivée de Sonny Anderson que l'OL a construit pendant près d'une décennie son ascension, puis sa domination. Douze joueurs auriverde se sont succédé au sein du club rhodanien. Mais les choix de ce dernier se sont révélés beaucoup moins judicieux au cours de ces dernières années. Car force est de constater que Cleber Anderson (19 matchs de 2007 à 2008 et de 2009 à 2010), Fabio Santos (29 matchs de 2007 à 2009), Ederson (11 buts en 115 matchs de 2008 à 2012) et Michel Bastos (35 buts en 142 matchs de 2009 à 2013) n'ont pas eu le même impact sur les résultats de l'OL que leurs illustres prédécesseurs, Sonny Anderson, Juninho, Cris, Claudio Caçapa, Edmilson ou même Fred.

« Pas d'opportunités »

Pour autant, l'OL ne s'est pas détourné du marché brésilien. « Nous continuons de prospecter, affirme Florian Maurice, le responsable de la cellule de recrutement de l'OL qui est toujours en contact avec son ancien coéquipier, Marcelo Kiremitdjian Djian, celui qui a concrétisé les venues à Lyon de Juninho, Edmilson, Cris, Claudio Caçapa, Fred ou Nilmar. Mais nous n'avons pas eu d'opportunités, car les joueurs qui sortent du Brésil ne sont pas forcément les meilleurs tandis que les bons éléments coûtent cher. » Une tendance observée depuis quelques années et qui a été un frein aux recrutements de joueurs comme Neymar, Paulo Henrique Ganso ou Hernanes. Qu'il est loin le temps ou Juninho et Claudio Caçapa débarquaient à l'OL sans que le club n'ait à débourser la moindre indemnité de transfert. ■

POL EMILE / SIPA

Michel Bastos s'est engagé officiellement en prêt pour dix-huit mois avec Schalke 04.

VOS ADRESSES PRIVILÉGIÉES EN RHÔNE-ALPES

69 Vénissieux
8 ème AVENUE

- Aux portes du 8e arrondissement
- T1 au T5
- T2 à partir de 118 000 €
- T3 à partir de 160 000 €

ÉCONOMISEZ JUSQU'À 5000€*

ESPACE DE VENTE
Angle route de Vienne et
rue du Moulin à Vent
69200 VÉNISSIEUX

69 LYON 9 ème
LES DOMINOS III

- T2 au T6 duplex
- Appartements fonctionnels dans une résidence à l'architecture contemporaine
- Au coeur d'un quartier renouvelé et dynamique

LANCEMENT NOUVELLE TRANCHE

N° Vert 0 800 086 086
Appel gratuit à partir d'un poste fixe

BBC BÂTIMENT BASSE CONSOMMATION
PRÊT À TAUX ZÉRO+ 0% PTZ+

www.spirit.net
spirit

* 2000€ pour un 2 pièces, 3000€ pour un 3 pièces, 4000€ pour un 4 pièces, 5000€ pour un 5 pièces. Offre valable pour toute réservation avant le 24/02/2013.
(1) sous conditions de ressources. Illustrations non contractuelles.

POLÉMIQUE La monarchie du Golfe est mise en cause dans l'attribution du Mondial 2022 par la Fifa

CE QATAR QU'ON AIME DÉTESTER

ANTOINE MAES

« Qatargate ». C'est sous ce titre que *France Football* a révélé mardi les dessous de l'obtention du Mondial 2022 par le Qatar selon le magazine. Entre corruption, lobbying et conflits d'intérêts, Doha n'aurait pas lésiné sur les moyens pour décrocher sa Coupe du monde. La diplomatie par le sport de l'état gazier a peut-être dépassé les limites.

Problème : ce n'est pas la première fois qu'un scandale éclabousse les conditions d'attribution d'un événement sportif planétaire *(lire ci-dessous)*. « Les Qataris n'ont fait qu'appliquer des méthodes historiques dans ce milieu. Je ne dis pas que je cautionne, mais si l'on critique cette décision, qu'on élargisse le débat et qu'on ne cible pas sans cesse le Qatar », explique à *France Football* Luc Dayan, président du RC Lens et fin connaisseur des milieux qataris.

« Si c'était le fait d'un Etat occidental, je ne sais pas si on aurait eu la même charge symbolique. »
Le chercheur Nabil Ennasri

Nabil Ennasri, chercheur et auteur de *L'Enigme du Qatar* (qui sortira le 6 mars), se pose un peu la même question : « Pourquoi ça sort maintenant ? Si le Qatar a corrompu, c'est d'abord parce que la Fifa est corruptible. » Car si les faits reprochés à l'Emirat son évidemment graves, ils prennent encore plus de résonance avec le profil du coupable.

« Si c'était le fait d'un Etat occidental, je ne sais pas si on aurait eu la même charge symbolique, poursuit Nabil Ennasri. Le Qatar devient cristallisant et clivant dans la société française, parce qu'on a toujours du mal à parler de manière sereine avec tout ce qui se rapporte à l'islam ou au monde musulman. » Et c'est encore plus vrai avec cette pétromonarchie perçue comme « le pays des fainéants qui s'est fait tout seul avec l'argent ». Une image dont les dirigeants locaux ont très peu conscience. A moins qu'ils n'en aient pas grand-chose à faire. « Certains ne le supportent plus, parce que le Qatar casse les codes. J'ai l'impression que les Qataris commencent à prendre la mesure de ces campagnes de dénigrement. Mais pas au point de leur faire changer de politique », assure Nabil Ennasri. ■

M. DABBOUSS / REUTERS

Carlo Ancelotti (à g.) avec le président qatari du PSG, Nasser Al-Khelaïfi, et le prince Tamim bin Hannad al-Thani.

Les scandales ont éclaboussé bien d'autres pays

Le Qatar a-t-il franchi les limites dans sa campagne pour l'obtention de la Coupe du monde de football 2022 ? L'état du Golfe ne serait en tout cas pas le premier à avoir eu recours à des méthodes malhonnêtes pour décrocher le gros lot.

◗ **Les JO de Sydney (2000).** Le 23 septembre 1993, l'Australie arrache l'organisation des jeux du millénaire avec la candidature de Sydney. Une très courte victoire de deux petites voix au 4e tour, devant Pékin, qui organisera finalement les JO en 2008. En janvier 1999, John Coates, le président du Comité olympique australien, reconnaît avoir offert 35 000 dollars à deux membres du CIO : un Kényan et un Ougandais. Sa défense ? Ce n'était pas de la corruption, mais une aide au développement du sport.

◗ **Les JO d'hiver de Salt Lake City (2002).** Après avoir échoué quatre fois à l'organisation des JO d'hiver, la capitale des mormons décroche finalement le gros lot pour 2002. La belle histoire débouche pourtant sur la première sanction du CIO pour corruption : six membres sont exclus début 1999. Dans la foulée, l'instance olympique décide surtout de renforcer les mesures anticorruption, et de durcir les règles d'accueil des votants.

Six membres du CIO ont été exclus après l'attribution des JO à Salt Lake City.

◗ **Le Mondial de football en Allemagne (2006).** Pour une petite voix, l'Allemagne remporte l'organisation de la Coupe du monde 2006. L'Afrique du Sud, qui se consolera quatre ans plus tard, est dépitée. D'autant plus que sur les 24 personnes habilitées à voter au comité exécutif de la Fifa, un seul s'est abstenu : le Néo-Zélandais Charles Dempsey. Une fois la défaite de la candidature anglaise acquise, il avait pour consigne de voter pour les Sud-Africains. Après coup, il explique avoir reçu de mystérieuses menaces de mort, mais il est malgré tout poussé à la démission. ■ **A.M.**

■ PLATINI DÉMENT

Quelques heures après la parution du dossier de *France Football*, le président de l'UEFA a répondu dans un communiqué. « Je l'ai déjà répété, le président Sarkozy ne se serait jamais permis de me demander de voter pour Qatar 2022, car il sait que je suis un homme libre, assène Platini. J'ai fait mon choix en toute indépendance, en suivant une logique simple : l'ouverture à des pays qui n'ont encore jamais organisé de grands événements sportifs. Je ne m'interdis pas d'attaquer en justice toute personne qui mettra en doute mon intégrité dans ce vote. »

CONSEILS Bien choisir l'emplacement et prendre en charge la gestion sont des pistes pour rentabiliser

OPTIMISER SON INVESTISSEMENT LOCATIF

CORALIE DONAS

Si tous les programmes immobiliers neufs bénéficiant du dispositif Duflot ne sont pas encore commercialisés, les grands principes pour optimiser son achat restent les mêmes que pour d'autres investissements immobiliers. Pour bénéficier d'une réduction fiscale correspondant à 18 % du montant du logement acheté pour un prix pouvant aller jusqu'à 300 000 €, le propriétaire doit louer son bien pendant neuf ans.

Le tout premier critère sera donc d'avoir un locataire qui assurera des revenus locatifs réguliers et permettra d'éviter que la réduction fiscale prévue par la loi ne soit remise en cause. Cela revient à choisir un programme bien placé, attractif, sur un marché présentant de réels besoins locatifs. « Attention, le seul fait que les constructions se fassent dans les zones géographiques éligibles au dispositif Duflot n'empêche pas qu'elles puissent être loin des secteurs économiques, commerciaux ou encore des transports », prévient Guillaume Sereaud, responsable du bureau d'études patrimoniales FIP Patrimoine.

V. WARTNER / 20 MINUTES

La gestion confiée à un professionnel peut représenter 5 à 10 % du loyer.

Un loyer au prix du marché

Pour ne pas décourager les potentiels locataires, ou les fidéliser, il est important de fixer un loyer correspondant au prix du marché. « Il est plus rentable de garder un locataire qui paye régulièrement un loyer raisonnable que de changer de locataire », constate Arnaud Le Trionnaire, dirigeant et fondateur du réseau d'agents immobiliers de 1Clic-1Toit. Attention, les plafonds de loyer prévus par la loi donnent à cet effet des indicateurs, mais ne correspondent pas au tarif qui sera réellement fixé.

Pour calculer la future rentabilité de son investissement sur une base réaliste, il est préférable d'analyser d'un œil critique l'étude remise à l'achat du bien, conseille aussi Guillaume Sereaud. « Il est facile de faire grimper sur le papier une rentabilité de 3,5 % à 6 %, en modifiant une ou deux données des calculs. La revalorisation du bien ou celle du loyer par exemple, ne doit pas être supérieure à 0,5 % par an, car l'immobilier est déjà très cher ».

Enfin, pour optimiser sa rentabilité, le propriétaire a la possibilité de gérer lui-même la location de son bien, sachant que la gestion confiée à un professionnel peut représenter de 5 à 10 % du loyer. « Quand c'est possible, je le conseille, surtout si le bien se trouve près de chez soi », souligne Guillaume Sereaud. Si la gestion locative s'impose, il est alors au moins possible de négocier, indique Arnaud le Trionnaire de 1Clic-1Toit. « Le coût d'entrée du locataire et de l'état des lieux peuvent être discutés ». ■

AIRE 8 LYON 8e - MAISON DE LA DANSE

Économisez en 2013

Loi Duflot

VOUS ACHETEZ
UN APPARTEMENT DE TYPE T2
CHEZ NOUS
d'une superficie de 38.95 m²
+ 4.33 m² de balcon
Prix de Vente de 160. 000€ (Hors garage)

Vous défiscalisez >> *28.800 €*
Soit 3.200 €/an pendant 9 ans

*Effort d'épargne de 120 €/mois sur la base d'un taux assurance compris à 4.25% pour un prêt d'une durée de 25 ans**

AIRE 8

→ 04 78 75 72 63

GARANTIE LABEL

Espace de vente
Angle av. jean Mermoz / Rue Maryse Bastié
69008 Lyon

Diagonale
PROMOTEUR ET CONSTRUCTEUR

* DUFLOT 2013 Nouveau dispositif de réduction d'impôt sur les investissements locatifs réalisés à compter du 1er janvier 2013. Eligibilité sous conditions réglementaires à paraitre. Conditions disponibles en espace de vente.

Microsoft
Préparer les vacances avec Greg sur Skype + Ajouter « Séjour ski » dans le calendrier familial Outlook depuis sa tablette + Insérer des vidéos sur « Comment être le roi des pistes » dans OneNote + Calculer le budget des vacances dans Excel + Essuyer la montagne de vaisselle.
Totalement maîtrisé
Nouveau ! Office 365 Famille Premium
Word, Excel, Outlook, OneNote… Dorénavant, avec 1 abonnement, faites profiter votre famille de tous les logiciels Office. Et utilisez-les à la maison ou en déplacement.
Equipez jusqu'à 5 PC ou Mac de votre foyer pour seulement 99 €*/an. Abonnement disponible dès aujourd'hui en ligne ou en magasin.
Office 365
Tout votre Office dans le Cloud
www.Office365.fr/Famille
*Prix moyen estimé. Les revendeurs sont libres de fixer leur prix. Microsoft France - RCS Nanterre B327 733 184.