PUBLICITÉ

IL N'Y A PAS 20 MINUTES À PERDRE.

www.opel.fr

DU 13 AU 18 NOVEMBRE*

188 HEURES OPEL

CRÉDIT AUTO 0%(2)

+

JUSQU'À 6000€(1) D'AVANTAGES CLIENT SOUS CONDITION DE REPRISE

Portes ouvertes les 17 et 18 novembre*

TAEG fixe/an sur 36 mois soit **277,78 € par mois** pour 10 000 € empruntés. **Montant total dû : 10 000 €.**
Un crédit vous engage et doit être remboursé. Vérifiez vos capacités de remboursement avant de vous engager.

Wir leben Autos : Nous vivons l'Automobile. (1) Avantages client jusqu'à 6 000 € sous condition de reprise (soit sur Insignia : 4 500 € de remise, 1 000 € d'aide à la reprise et 500 € de Prime à la casse Opel) et (2) **crédit Auto 0 % sur la gamme Opel** hors Corsa, Combo Tour et Ampera, *valable 150 heures **pour toute commande d'un véhicule particulier neuf du 13/11 au 18/11/12 livré avant le 31/12/12,** selon horaires d'ouverture dans le réseau Opel et le dimanche selon autorisation, en France métropolitaine. Financement sous réserve d'acceptation du dossier par GMAC Banque SA Siren 562 068 684 RCS Pontoise après expiration du délai de rétractation. Taux débiteur fixe : 0 %. Financement Mini : 7 000 €. Apport Mini : 20%. Coût du crédit : 0 €. Assurance facultative DIH : 9 €/mois en sus de la mensualité. Coût du crédit pris en charge par GMAC Banque SA.

www.opel.fr

Wir leben Autos.

GENERAL MOTORS FRANCE RCS Pontoise B 342 439 320.

20 minutes

ÉDITION DE BORDEAUX

SANTÉ LE DIABÈTE CROÎT DANS LES PAYS EN DÉVELOPPEMENT P.8

www.20minutes.fr MARDI 13 NOVEMBRE 2012 N° 2354

François Hollande à l'Elysée, le 12 novembre.

M. EULER / AP / SIPA

LE GRAND ORAL

Face à près de 400 journalistes, François Hollande tient ce mardi la première conférence de presse de son quinquennat. Le Président veut donner une dimension solennelle à cet échange, qui se déroulera à l'Elysée. P.6

ENVIRONNEMENT

S. ORTOLA / 20 MINUTES

Une convention pour protéger le Pilat de l'afflux de visiteurs P.2

AFFAIRE MERAH

Les propos de la sœur font polémique P.5

TV-MÉDIAS

Arnaud Lagardère et Jade Foret s'aiment à la télévision belge P.18

ÉQUIPE DE FRANCE

NIVIERE / SIPA

Un match fondateur contre l'Espagne P.20

BACKLINE ET RAPAS PRÉSENTENT
MARC LAVOINE EN CONCERT

PARIS – L'OLYMPIA BRUNO COQUATRIX DU 19 AU 24 FÉVRIER
ET EN TOURNÉE
NOUVEL ALBUM "Je descends du singe"
www.marclavoine.fr
LOCATIONS : 0892 683 368 - 0892 390 100 (0,34 €/MN)
WWW.OLYMPIAHALL.COM - WWW.TICKETNET.FR
E.LECLERC – AUCHAN – VIRGIN ET POINTS DE VENTE HABITUELS
RAPAS ticketnet.fr RTL2 LE SON POP-ROCK
BACKLINE LICENCE 74 2425 – RCS PARIS B 337 700 679
PUBLICITÉ

Imprimé sur du papier recyclé, ne jetez pas ce journal sur la voie publique : donnez-le. Merci !

20 SECONDES

FAITS DIVERS
Accident mortel sur l'A63
Un accident mortel s'est produit lundi après-midi sur l'A63, peu après l'aire de repos de Cestas, entraînant d'importantes difficultés de circulation jusqu'en début de soirée. Une automobiliste de 54 ans est décédée après s'être encastrée sous un poids lourd, dans des circonstances qui restent à déterminer.

ENVIRONNEMENT
Nouvelle station d'épuration à Salles
Une deuxième station d'épuration sera ouverte mercredi dans la commune de Salles, pour faire face aux besoin de 3 000 habitants dans le secteur du syndicat intercommunal de Salles-Mios. Aucun rejet n'étant autorisé dans la Leyre, les eaux usées traitées seront infiltrées. Le montant du dispositif avoisine les deux millions d'euros, et est financé à hauteur de 560 000 euros par le département.

DUNE DU PILAT Le dispositif de protection du site est renforcé

DES VISITEURS MIEUX GÉRÉS

MICKAËL BOSREDON

Une deuxième opération Grand site pour la dune du Pilat : il fallait bien cela pour faire face à l'afflux de visiteurs. En dix ans, la fréquentation du lieu le plus visité en Aquitaine, a augmenté de 20 %, pour atteindre 1,5 million de personnes par an. « L'opération Grand site permet précisément de mieux gérer les espaces naturels très fréquentés, en aidant à la mise en place de structures pour accueillir les touristes, les sensibiliser, et gérer la pression foncière », explique Maria De Vos, directrice du syndicat mixte de la Grande dune du Pilat.

L'aire d'accueil sera rénovée

Quelque trois millions d'euros vont être débloqués dans les trois ans après la signature de cette convention lundi par l'Etat, la région, le département et la communauté d'agglomération du Bassin d'Arcachon. L'aire d'accueil sera entièrement rénovée, des programmes de sensibilisation vers les écoliers mis en place, et des études sur la fréquentation et les retombées économiques lancées. Plus haute dune d'Europe avec 105 mètres de haut, le Pilat est un « exemple unique de dune mobile », mais reste un site fragile. « C'est pourquoi il n'y a que quelques sentiers d'accès, pour éviter sa détérioration » poursuit Maria De Vos. ■

S.ORTOLA/20MINUTES

Quelque 1,5 million de personnes visitent chaque année la dune du Pilat.

■ PROGRESSION
La dune progresse chaque année de quatre mètres vers l'est sous l'action du vent, et s'expose de plus en plus à l'urbanisation de la côte et du bassin d'Arcachon.

CND
CONSEIL DE DEVELOPPEMENT DURABLE
Osez participer !
Assises de la participation - Première édition
15 et 16 novembre 2012
Conférences de :
Pierre Rosanvallon, Loïc Blondiaux, Philippe Corcuff et Joëlle Zask
> Entrée gratuite
> Plus d'information sur : c2d.lacub.fr
LEDIG, direction de la communication de la CUB
COMMUNAUTÉ URBAINE DE BORDEAUX LA CUB www.lacub.fr
CND un espace de démocratie participative

Besoin de soleil ?
XL.com
Bordeaux → Punta Cana (République dominicaine)
Tarif à partir de 556 €TTC* l'aller/retour, à partir du 20 décembre 2012.
Vol direct
www.xl.com
0892 231 300 - agences de voyages
(0.34 € TTC/min)
XL Airways France
*Prix TTC aller/retour à partir de, par personne, en classe économique, au départ de Bordeaux à destination de Punta Cana (République dominicaine), pour des vols entre le 20 décembre 2012 et le 28 mars 2013. Tarif hors frais de service, soumis à conditions et sous réserve de disponibilité. XL Airways France SA au capital de 17 997 200 €. RCS : Bobigny 401 858 659. Document non contractuel.

UNIVERSITÉ La première phase de l'opération Campus en région a été lancée, lundi, par la ministre

LES FACS ENTAMENT LEUR LIFTING

ELSA PROVENZANO

Quatre ans après que le projet de l'université de Bordeaux a été retenu pour l'opération Campus, les travaux vont enfin être lancés. L'ambition de l'opération, qui a identifié douze lauréats en France, est de moderniser le campus et de lui donner une portée européenne. Geneviève Fioraso, ministre de l'Enseignement supérieur et de la Recherche, était à Bordeaux lundi pour le lancement de la première phase. L'université de Bordeaux-I, qui propose des enseignements scientifiques et technologies, va être la première à être rénovée à partir de mi-2013. Les travaux s'étaleront sur environ trois ans. Les seize bâtiments « vieux rose », emblématiques du secteur sciences et technologies seront ciblés en priorité. La requalification complète du campus sera achevée à l'horizon 2019. Il s'agit de restaurer un patrimoine universitaire vieillissant. « Ce qui est important, c'est que le projet permet de garantir la maintenance pendant 30 ans », a souligné Alain Rousset, président PS de la région Aquitaine, partie prenante du projet. La première tranche est évaluée à environ 120 millions d'euros sur un coût total de 538 millions.

P. CHEMETOV/M. DUPLANTIER

Le secteur des sciences et technologies va être entièrement rénové d'ici à 2 016.

Une crèche plébiscitée

Des projets ponctuels, financés en partie par l'opération Campus, ont déjà vu le jour. A ce titre, une crèche interuniversitaire a ouvert ses portes en janvier 2012, entre les stations de tramway Arts et Métiers et François-Bordes. La structure accueille les enfants des étudiants, des enseignants et du personnel administratif. « Les places ont été prises d'assaut, car comme l'a rappelé le président de la CUB, 10 % des habitants de l'agglomération étudient ou travaillent à l'Université de Bordeaux », a expliqué Alain Boudou, président du Pres, qui rassemble les quatre universités bordelaises. La crèche est gérée par une association « Le p'tit campus » et a été financée par l'université et plusieurs collectivités.

« On réfléchit déjà à la possibilité de l'agrandir car les besoins sont grands », a déclaré le président de l'université de Bordeaux. ■

LE CHIFFRE

7,3 %

LA CROISSANCE DE L'AÉROPORT DE BORDEAUX-MÉRIGNAC EN OCTOBRE, PORTÉ PAR LES VOLS LOW-COST ET LE TRAFIC DOMESTIQUE.

SOCIAL

Intégrer plus de Roms

Intégrer davantage de familles issues des squats occupés par des Bulgares et des Roumains dans l'agglomération bordelaise. C'est l'objectif que se sont fixés lundi l'Etat, les élus de la communauté urbaine, et les associations. « Le bilan de la maîtrise d'œuvre urbaine et sociale, mise en place ces trois dernières années, a abouti à l'intégration de 31 familles, stabilisées dans un emploi et un logement », explique le préfet Michel Delpuech. Mais « le nombre total de personnes vivant dans des squats (entre 600 et 700) n'a pas diminué. » ■

PROCÈS DES « RECLUS DE MONFLANQUIN »

Le jugement rendu ce mardi matin

Le jugement dans l'affaire dite des « reclus de Monflanquin », sera rendu ce mardi matin par le tribunal correctionnel de Bordeaux. Le procureur Pierre Bellet avait requis dix ans de prison contre Thierry Tilly, accusé d'avoir escroqué onze membres d'une famille de la noblesse du Sud-Ouest, les Védrines, et cinq ans de prison, dont un avec sursis, contre son complice présumé, Jacques Gonzalez, lors du procès qui s'est achevé le 5 octobre.

Les deux hommes sont accusés d'avoir manipulé et dépouillé les Védrines entre 2001 et 2009 d'environ 4,5 millions d'euros. Ils les auraient notamment poussés à vendre leur patrimoine, comme leur château à Monflanquin dans le Lot-et-Garonne, où la famille est restée cloîtrée plusieurs années. Embauché par Ghislaine de Védrines en 1997, Thierry Tilly serait devenu le gourou de la famille, réussissant à convaincre tous les membres qu'ils étaient sous la menace de divers complots. « Il a diabolisé les gens de l'extérieur, en nous expliquant que les francs-maçons nous voulaient du mal », a expliqué Ghislaine de Védrines durant le procès, finissant par lâcher : « Je me demande encore comment j'ai pu me faire piéger. »

L'audience n'a en revanche pas démontré de relation subordonnée de Thierry Tilly vis-à-vis de Jacques Gonzalez. Une « distinction » que l'avocat de Thierry Tilly, Alexandre Novion, dit « ne pas comprendre ». Pour lui, il est « clair » que son client « obéissait » à Jacques Gonzalez. ■ **M.B.**

S.ORTOLA/20MINUTES

Une partie de la famille de Védrines.

20 SECONDES

RECHERCHE

Deux Bordelais récompensés pour leurs travaux

Lundi, la fondation ARC a récompensé huit chercheurs pour leurs travaux sur le cancer. Parmi eux, deux jeunes Bordelais ont été récompensés : Sophie Broussy qui travaille à l'institut Bergonié sur l'amélioration de l'accompagnement des patientes atteintes de cancer du sein et, Olivier Rossier, de l'Institut interdisciplinaire de neurosciences de Bordeaux, pour la mise au point d'une technique d'imagerie innovante.

TRANSPORTS

Une campagne de prévention sur les rails

Lundi, des agents SNCF ont rappelé aux voyageurs, et aux jeunes en particulier, les consignes de sécurité pour traverser les voies dans quatorze gares de la région Aquitaine. Des interventions en milieu scolaire sont aussi prévues.

INFO-SERVICES

FESTIVAL

Migrant'scène à Bordeaux
A partir de jeudi et jusqu'au 2 décembre, la Cimade, association de solidarité qui travaille auprès des migrants, organise un festival baptisé Migrant'scène.
Au programme : projections, conférences, lectures, expositions, etc.
Tout le programme est disponible sur le site : www.migrantscenesudouest.org

MUSIQUE

Sting en concert à la patinoire de Mériadeck
Sting fait un concert à Bordeaux le mercredi 14 novembre 2012 à 20 h à la patinoire de Mériadeck, cours Maréchal-Juin à Bordeaux. Plus d'infos sur : www.axelvega.fr/Patinoire/Concerts-et-spectacles

LIVRE

Rencontre avec l'écrivain Gérard Mordillat
Ce mardi à 18 h 30, la librairie la Machine à lire propose de rencontrer Gérard Mordillat pour son roman *Ce que savait Jennie*, paru aux éditions Calmann-Lévy. Gérard Mordillat est écrivain et cinéaste. Il est le réalisateur d'une vingtaine de films dont *Billy Ze Kick* et des séries documentaires *L'Origine du christianisme* et *L'Apocalypse*. La machine à lire, place du Parlement Sainte-Catherine. www.lamachinealire.com

THÉÂTRE

« Le Malade imaginaire » à Bègles
Jeudi à 21 h, la comédie-ballet en trois actes est joué salle Albert-Delteil à Bègles. Les tarifs vont de 8 à 12 €. Salle Delteil, rue du 11-Novembre à Bègles. Rens. auprès du CREAC, Service culturel de Bègles, rue Calixte-Camelle à Bègles ou par tél. au 05 56 49 95 95.

20 Minutes Bordeaux
22, cours du Chapeau-Rouge.
33 000 Bordeaux
Tél. : 05 56 56 69 59 Fax : 05 56 56 69 50
bordeaux@20minutes.fr
Contact commercial :
Caroline Moses :
05 56 56 69 56
cmoses@20minutes.fr

MÉTÉO

Aujourd'hui à Bordeaux et en France

MATIN

- 1 °C

APRÈS-MIDI

13 °C

Demain à Bordeaux

MATIN

4 °C

APRÈS-MIDI

19 °C

Les nuages vampirisent le ciel au lever du jour

Le temps très humide est accompagné de nuages bas et de brouillards en matinée. Après leur dissipation aléatoire, quelques éclaircies feront leur retour. La Corse sera épargnée par les températures plutôt fraîches. Il bruinera en Manche.

JUSQU'AU 30 NOVEMBRE, PROFITEZ D'OFFRES SPÉCIALES

Nouvelle Rive Gauche

Espace de vente :
Rue Lucien Faure, angle cours B. Stuttenberg
33300 Bordeaux

C'est beau de vivre avec COGEDIM

À BORDEAUX CÔTÉ CHARTRONS
DEVENEZ PROPRIÉTAIRE À PRIX MAÎTRISÉS

ÉCONOMISEZ JUSQU'À -15000€ (1) + **FRAIS DE NOTAIRE OFFERTS** (2)

- Appartements contemporains du 3 au 4 pièces duplex avec terrasse
- Piscine privée et solarium sur le toit

PASSEPORT PREMIER LOGEMENT (3) — PTZ 0% (4) — BBC (5)

Découvrez la vidéo de présentation de la résidence en flashant ce code avec votre smartphone
www.cogedim.mobi/Bordeaux

COGEDIM SAS - RCS Paris 054 500 814 000 55
Illustration due à la libre interprétation de l'artiste destinée à exprimer une intention architecturale d'ensemble et susceptible d'adaptations.
Architectes : A. Tiraud et H2F, Bruges (33)

GROUPE ALTAREA COGEDIM

Disponible sur votre Smartphone

(1) Remise maximale de 15 000 € sur les appartements 4 pièces, lots 6.6 et 6.7 et suivant typologie sur les appartements vendus en accession maîtrisée (lots n° 6.1, 6.2, 6.3, 6.5, 6.6, 6.7, 6.8) sous conditions, pour une réservation signée avant le 30 novembre 2012, dans la limite des stocks disponibles. (2) Offre valable pour les appartements vendus en accession maîtrisée : frais de notaire offerts, hors frais d'acte et d'hypothèque pour une réservation signée avant le 30 novembre 2012, dans la limite des stocks disponibles. (3) Le passeport 1er logement est un dispositif mis en place par la ville de Bordeaux pour accompagner le PTZ+ de l'état par une intervention complémentaire. Il permet de bénéficier sous conditions de ressources similaires au PTZ+ et dans le cadre de l'achat d'un appartement neuf d'une aide de la ville de Bordeaux. Informations et dossiers : Ville de Bordeaux. (4) Depuis le 1er janvier 2012, le PTZ + est applicable sous conditions de ressources et sous réserve de destiner le bien à sa résidence principale, dans le cadre d'un premier achat. Le taux d'emprunt est calculé sur un plafond maximum qui est établi en fonction de la localisation, du type et du nombre de personnes résidant dans le bien immobilier. (5) En cours de certification.

cogedim.com 0811 330 330
Coût d'un appel local depuis un poste fixe

JUSTICE Ses déclarations sont taxées d'« apologie du terrorisme »

SOUAD MERAH VISÉE PAR UNE ENQUÊTE

WILLIAM MOLINIÉ

Elle se dit « fière » que son frère ait « combattu jusqu'au bout ». Les déclarations de Souad, la sœur de Mohamed Merah, dans l'émission « Enquête exclusive » diffusée dimanche soir sur M 6, vont faire l'objet d'une enquête préliminaire pour « apologie du terrorisme », a annoncé le parquet de Paris.

« Je pense du bien de Ben Laden »

Enregistrée à son insu et filmée en caméra cachée, la jeune femme s'adresse à son frère aîné Abdelghani à Toulouse : « Je le dis tout haut tout fort, même là ils sont en train de nous enregistrer. (...) Je pense du bien des moudjahidin, je pense du bien de Ben Laden. » « L'enquête a pour objet de vérifier les conditions dans lesquelles elle a tenu ces propos. Il y aura des auditions », précise une source judiciaire à *20 Minutes*. « Autrement dit, si elle avait conscience d'être enregistrée », condition pour que le délit soit constitué. De son côté, Olivier Morice, l'avocat de la famille Legouad, un militaire abattu par Merah, veut que des poursuites soient engagées pour « témoignage mensonger », Souad ayant reconnu avoir menti aux enquêteurs. Il revient aux juges d'instruction en charge de l'enquête ouverte pour « complicité », et dans laquelle l'autre frère Abdelkader a été mis en examen, de l'entendre ou pas.Lundi soir sur BFMTV, Abdelghani Merah a déclaré avoir « piégé » sa sœur pour prouver l'antisémitisme entretenu dans sa famille ■

CAPTURE D'ECRAN M6

Souad Merah se dit « fière » de son frère Mohamed.

Manuel Valls condamne les propos

Le ministre de l'Intérieur, Manuel Valls, a condamné « avec la plus grande fermeté » les propos de Souad Merah. « Bien que tenues dans le cadre d'une conversation privée, ces paroles ne peuvent qu'être perçues comme une apologie du terrorisme et de l'antisémitisme et une provocation à la haine religieuse et raciale. » Une condamnation de principe pas suivie d'actes. « Le gouvernement se refuse de donner des instructions au parquet sur des cas individuels pour éviter la politique spectacle », indique Matignon. ■ **ALEXANDRE SULZER**

20 SECONDES

POLICE

Valls réforme l'Inspection générale des services

Le ministre de l'Intérieur, Manuel Valls, a annoncé dans *Le Monde* de mardi qu'il allait lancer une « profonde réforme » de l'Inspection générale des services (IGS) et de l'Inspection générale de la police nationale (IGPN). Il souhaite que l'IGS, dont la compétence se limite à la préfecture de police de Paris, devienne une composante « à part entière » de l'IGPN. Secouée par plusieurs scandales, « l'IGS a absolument besoin de repartir sur de nouvelles bases », a déclaré le ministre.

MARDI POLITIQUE

A partir de 19h10 sur RFI, Pascal Canfin, ministre délégué des Affaires étrangères.

rfi Le Point 20 minutes

les plus belles offres c'est maintenant sur orange.fr

Livebox zen

internet - TV - téléphone

23,90€/mois

pendant 12 mois(1) puis 33,90€/mois

avec engagement de 12 mois

qrcode

Pas de lecteur pour lire ce code ? Tapez EGALE sur votre mobile !

pour en savoir plus, flashez-moi

Équipement Livebox nécessaire, à l'achat ou en location à 3€/mois.

Offres soumises à conditions et valables en France métropolitaine du 08/11 au 13/11/2012 uniquement sur orange.fr, puis prolongées en points de vente et sur orange.fr du 14/11 au 21/11/2012, sous réserve d'éligibilité technique et du dépôt de garantie de 49€ pour le décodeur TV. Offres Livebox disponibles en version ADSL avec ou sans abonnement à une ligne fixe Orange (16€/mois en supplément) ou en version Fibre. Offres ADSL : débit IP jusqu'à 20 méga selon l'offre détenue. Débit internet dédié de 512 kbits/s jusqu'à 20 Mbits/s en débit descendant et jusqu'à 800 kbits/s en débit remontant avec Livebox compatible. Offres Fibre : débit internet jusqu'à 100 méga selon l'offre détenue, débit internet jusqu'à 100 Mbits/s en débit descendant et jusqu'à 10 Mbits/s en débit remontant. Offres valables dans les zones éligibles et accessibles sous réserve du raccordement effectif de l'immeuble et du domicile du client. Immeubles de moins de 4 logements et habitations individuelles, frais d'accès au réseau : 99€. Conditions et tarifs sur orange.fr (1) Promotion de -10€ pendant 12 mois réservée aux nouveaux clients souscrivant à l'offre Livebox zen. Incompatible avec les promotions en cours sur la même période. France Télécom, SA au capital de 10 595 541 532€ - RCS Paris 380 129 866.

orange™

ÉLYSÉE Le chef de l'Etat donne ce mardi la première conférence de presse de son quinquennat

LES MOTS DU CAPITAINE HOLLANDE

MATTHIEU GOAR

A croire qu'ils commentent tous le départ d'un skipper du Vendée Globe. Depuis quelques jours, les proches de François Hollande répètent en boucle qu'il faut réaffirmer un « cap ». Les éléments de langage ne sont pas que maritimes. « Rassurer les Français » ou « se montrer pédagogue ». connaissent également un beau succès dans la bouche des socialistes.

Ce mardi à 17 h, le chef de l'Etat reçoit à l'Elysée (*lire ci-dessous*). Entre 350 et 400 journalistes s'y presseront. Pour préparer cette heure et demie de questions-réponses, François Hollande s'est nourri de fiches et de notes préparées par les ministères et les conseillers de l'Elysée. « Il apprécie ce genre d'exercices sans filet, ce moment de transparence », confie une source à l'Elysée.

« Rassurer les Français »

Si la semaine dernière était consacrée aux actes avec la divulgation du pacte de compétitivité, le chef de l'Etat veut cette fois rassurer les Français. Par exemple sur la question de l'emploi, alors que les premiers contrats d'avenir ont été signés en sa présence, jeudi. « L'idée est bien sûr de faire de la pédagogie sur les mesures engagées, d'expliquer à nouveau que notre méthode prend du temps. Mais l'enjeu est aussi de réaffirmer que, face à cette crise historique, nous sommes dans l'esprit d'une présidence de combat », explique un conseiller. Le ton sera donc grave et le décorum de l'Elysée fera partie intégrante de la mise en scène. « Nous n'avions pas mesuré à quel point la société française est disloquée. Les Français ont beau juger utile la hausse de la TVA, les classes populaires sont logiquement inquiètes », note un dirigeant du PS.

Depuis quelques jours, le président de la République a reçu de nombreux journalistes. Pour se préparer ? « Non, simplement pour délivrer ses explications sur les récentes mesures prises », explique un conseiller. ■

UNE POPULARITÉ EN BAISSE CONSTANTE

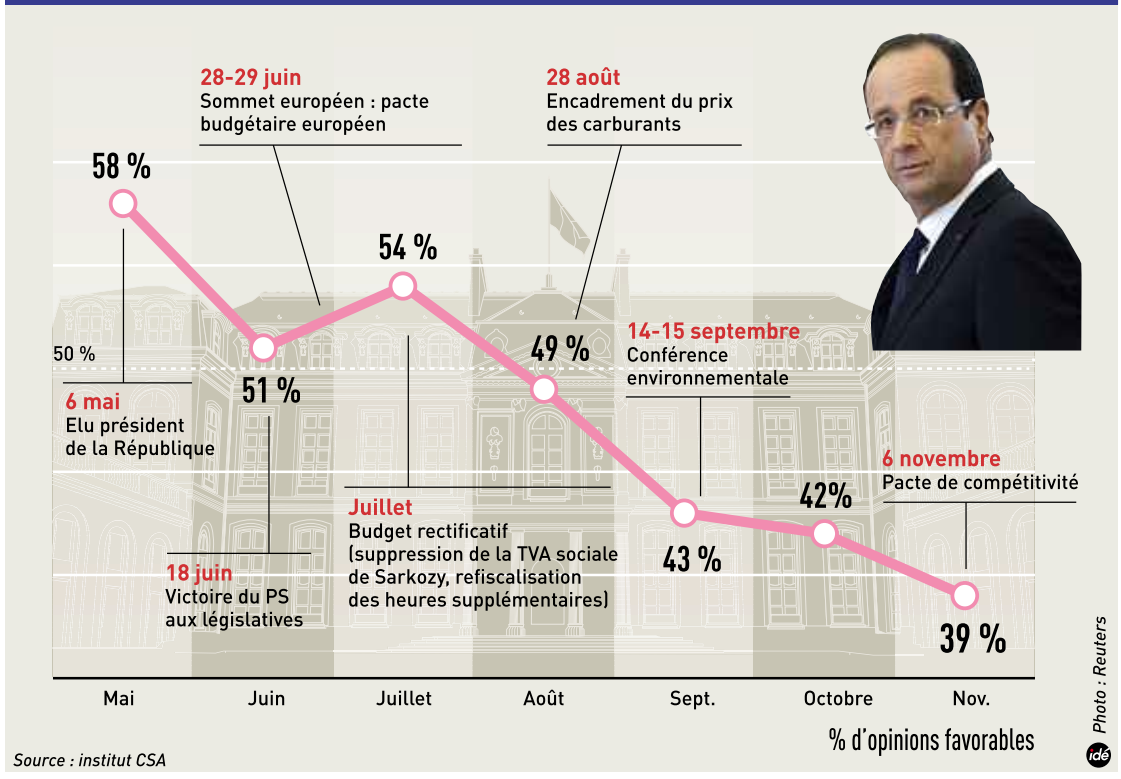

Source : institut CSA

Photo : Reuters

■ UN PRÉSIDENT... GENTIL

En ces temps de mauvaises nouvelles, il en est une qui fera sûrement plaisir à François Hollande. *Psychologies Magazine* lui a décerné lundi soir le premier prix de la gentillesse, à l'occasion, ce mardi, de la journée éponyme. Le jury était composé de 27 journalistes politiques.

Sous les ors du palais, plutôt que dans un endroit neutre

François Hollande l'avait promis en avril, lors du dernier rush de la campagne : « Le président de la République, tous les six mois, doit, à travers une conférence de presse, rendre compte de son action dans un lieu où chacun sera finalement chez lui. »

La promesse sera tenue ce mardi. Sauf en ce qui concerne la neutralité du lieu, puisque cette première conférence de presse aura lieu dans l'imposante salle des fêtes de l'Elysée. Ce retour à la tradition est assumé par l'Elysée. L'idée est de rendre « solennelle » cette conférence et de montrer un Hollande drapé dans son costume de président. « Il s'adresse aux Français alors que le pays traverse une crise historique. Quoi de mieux que l'Elysée, un lieu de pouvoir mais qui est aussi la maison des Français, pour abriter ce moment de vérité ? », commente une source proche de la présidence. Lors de son interview du 14 Juillet, Hollande avait reçu ses intervieweurs dans un endroit neutre, l'hôtel de la Marine, et sa grande interview de la rentrée avait été accordée à TF1, sur le plateau du « 20 heures ». ■ **M. GO.**

TÉMOIGNAGES

C'est quoi être jeune et engagé ?

Vous avez entre 15 et 25 ans ? Vous êtes engagé dans une activité associative, culturelle, sportive, économique ou politique ? Votre engagement signifie vraiment quelque chose pour vous ? Expliquez-nous pourquoi vous avez ressenti le besoin de vous engager et comment vous vous impliquez. En faveur de quelle cause ? Pour mener quelles actions ? Avec quelles personnes ? Déposez en texte, dessins, photos et vidéos votre témoignage dans les commentaires et en nous écrivant à reportermobile@20minutes.fr. Lundi 19 novembre, une sélection des contributions les plus originales et les plus innovantes sera publiée sur 20minutes.fr et dans votre quotidien *20 Minutes*. ■

20 SECONDES

FAITS DIVERS

Toujours sans nouvelles de l'adolescente Chloé

Quelque 110 gendarmes ont participé aux recherches entreprises lundi à Barjac, dans le Gard, pour retrouver Chloé Rodriguez, une adolescente de 15 ans disparue depuis vendredi.

POLITIQUE

La gauche populaire s'organise

Réunis autour d'élus socialistes comme François Kalfon, Philippe Doucet ou encore Laurent Baumel, la Gauche populaire, courant de pensée du PS, tiendra sa première réunion ce mardi soir.

PALESTINE Izzeldin Abuelaish publie ce mercredi « Je ne haïrai point »

LE DOCTEUR QUI PENSE SES PLAIES

FAUSTINE VINCENT

Il a le souci du mot juste et s'inquiète : « Vous n'avez pas d'enregistreur ? Vous avez bien noté ce mot-là ? C'est juste pour être sûr. » Izzeldin Abuelaish, médecin palestinien de Gaza, n'est pas tatillon gratuitement. S'il insiste autant, c'est parce qu'il est convaincu que « les mots sont plus forts que les balles ». Celles qui ont tué trois de ses filles et sa nièce, le 16 janvier 2009.

Son histoire a fait le tour du monde. Moins de trois semaines après le début de l'offensive israélienne à Gaza, trois obus de Tsahal ont frappé la maison d'Izzeldin Abuelaish, qui travaillait à Gaza mais aussi dans l'Etat hébreu, dont il parle couramment la langue. La télévision israélienne a retransmis en direct la suite du drame, ses cris de douleur au téléphone lorsque son ami, le journaliste israélien Shlomi Eldar, a pris son appel en plateau. Une journaliste israélienne a écrit que la souffrance palestinienne – « que la majorité de la société israélienne ne veut pas voir » – avait désormais « une voix et un visage ».

A. GELEBART / 20 MINUTES

Izzeldin Abuelaish, médecin palestinien, appelle chacun à « agir et parler ».

« La haine est une maladie »

De cette tragédie, Izzeldin Abuelaish, qui vit aujourd'hui à Toronto, a fait un livre, *Je ne haïrai point* (Ed. J'ai Lu), publié ce mercredi. Il y raconte « la vie en cage » à Gaza, où il est né, la peur des bombes, l'absence de liberté, l'humiliation des check-points, mais aussi la certitude qu'il est possible de « rapprocher deux peuples en écoutant les points de vue [...] des uns et des autres ». Convaincu que la mort de ses filles et sa nièce « a un sens », celui d'avoir « ouvert les yeux des Israéliens sur les souffrances de l'autre côté de la frontière », il a toujours refusé de se laisser gagner par la haine. « C'est une maladie qui vous aveugle et vous détruit », confie-t-il à *20 Minutes*. Il a choisi la colère. « Je vais à Gaza une fois par an me recueillir sur la tombe de mes filles et ma nièce pour ressentir cette colère. Cela me donne de l'énergie pour continuer à me battre, pour elles et pour tous ceux qui souffrent d'injustice. »

C'est aussi pour elles qu'il a créé une fondation, Daughters For Life, dédiée à l'éducation des jeunes filles du Moyen-Orient. Dénonçant la passivité des responsables politiques, il appelle chacun à « agir et parler ». « La paix est hélas un business industriel. Ce n'est pourtant pas qu'un mot. C'est quelque chose qu'on touche, qu'on vit, qu'on ressent, dit-il. Combien de temps devrons-nous attendre ? » ■

■ ESCALADE DE VIOLENCE

Le week-end a été marqué par des violences à la frontière entre Gaza et Israël. Six Palestiniens, dont quatre civils, ont été tués. Huit israéliens ont été blessés. De nouveaux tirs, suivis de représailles, ont eu lieu lundi. «L'option militaire n'apportera jamais la paix», se désole Abuelaish.

AMNESTY INTERNATIONAL

Les persécutions sont légion.

LIBYE

Des étrangers personae non gratae

« Ils [...] se sont mis à me frapper sur tout le corps, en particulier le dos, à coups de câble métallique. Cela a duré pendant quarante-cinq minutes environ. Je n'ai rien fait. Mon seul crime est d'être noir, ils ne veulent plus de nous dans ce pays. » Le témoignage de ce Nigérian de 48 ans, maintenu dans un centre de détention en Libye en août 2012, est un exemple des « coups, tortures et autres mauvais traitements » perpétrés, en dehors de tout cadre, par des milices armées sur les étrangers en Libye. Dans un rapport publié ce mardi, Amnesty International dénonce « la dégradation de leur situation », conséquence du « climat de non-droit régnant dans le pays » après le conflit de 2011. Les sans-papiers d'origine subsaharienne sont d'autant plus menacés que les Libyens sont persuadés que des « mercenaires africains » ont été utilisés par l'ex-dictateur, Mouammar Kadhafi, afin d'écraser le soulèvement. De nombreux ressortissants d'Erythrée, d'Ethiopie, de Somalie, du Soudan ou du Tchad viennent malgré tout, fuyant les persécutions, ou cherchant de quoi vivre. ■ **F. V.**

ESPAGNE

Réforme des expropriations

Les conservateurs au pouvoir en Espagne et l'opposition se sont réunis lundi pour réfléchir à une réforme de la législation sur les expropriations, après l'émoi suscité par le suicide, vendredi, d'une propriétaire incapable de rembourser son prêt. De son côté, l'Association espagnole des banques a annoncé que les expulsions de propriétaires gravement surendettés seraient gelées pour deux ans. Depuis l'explosion de la bulle immobilière en 2008, près de 400 000 logements ont été saisis à la demande des banques en Espagne. ■

LE CHIFFRE

1,50

MÈTRE D'EAU DANS LES RUES DE VENISE. LES INONDATIONS ONT ATTEINT LEUR 6E PLUS HAUT NIVEAU DEPUIS 1872, EN RAISON DE FORTES PLUIES ET DES GRANDES MARÉES.

20 SECONDES

GRÈCE

Le pays a besoin d'une rallonge de 32,6 milliards

Les créanciers internationaux de la Grèce, dans une ébauche de projet présentée lundi, proposent d'accorder deux ans supplémentaires à ce pays pour lui permettre d'atteindre ses ambitieux objectifs de réduction de la dette. Pour cela, la Grèce aura besoin de 32,6 milliards d'euros de financements supplémentaires.

HAÏTI

L'ONU demande 39 millions de plus après Sandy

L'ONU a revu à la hausse lundi la somme nécessaire pour faire face aux conséquences de l'ouragan Sandy en Haïti. Cet argent servira à pourvoir aux besoins alimentaires, de logement et de santé de plus d'un million et demi de personnes. Les Nations unies réclament en tout 151 millions de dollars pour aider le pays, où Sandy a fait 54 morts à la fin octobre.

VOTRE CONSEIL SANTÉ AVEC MGEN Filia

Attention aux crampes

Une crampe au mollet en pleine nuit, ça vous dit quelque chose ? « Il s'agit d'une courbature excessive du muscle, explique Willy Renaud, kinésithérapeute à Paris. Elle intervient quand celui-ci n'a plus d'énergie, par exemple lors d'un match de tennis un peu long. Dans ce cas, il est important de boire beaucoup d'eau pour s'hydrater. »
Mais la crampe peut aussi être due à une mauvaise hygiène de vie. « Le magnésium est souvent pointé du doigt », poursuit le spécialiste. Alors, pour combler ces carences, il faut manger fruits et légumes et, si besoin, prendre un complément alimentaire. Et comme la première chose à faire quand la crampe survient est d'étirer le muscle (oui, malgré la douleur), pensez à les détendre régulièrement…
Rendez-vous sur 20minutes.fr pour plus de conseils santé.

20 MINUTES COMMUNICATION

DIABÈTE La journée mondiale consacrée à cette affection a lieu mercredi

UNE MALADIE SANS FRONTIÈRES

JULIEN DESCALLES

Le diabète, une maladie de pays riches ? Le cliché est éculé : 70 % des 366 millions de personnes atteintes dans le monde vivent dans des pays à faibles et moyens revenus. Un tiers réside dans les îles du Pacifique occidental. Six des dix pays avec le plus fort taux de prévalence sont en Afrique ou au Moyen-Orient. En cause ? « L'exode rural, souligne David Olchini, docteur et référent technique sur la maladie pour Handicap International. En ville, les gens font moins de sport et ont une alimentation déséquilibrée, car les aliments plus riches en graisse et en sucre sont moins onéreux que les produits frais. »

« Le pied diabétique »

Surpoids et obésité d'un côté, propices au développement du diabète, méconnaissance de la maladie et absence de prévention de l'autre. Selon l'estimation de l'OMS, plus de trois quarts des diabétiques seraient non diagnostiqués en Afrique. « On la diagnostique bien souvent alors que le patient est venu consulter pour autre chose, comme un problème cardio-vasculaire », témoigne le référent de l'association, qui forme les médecins aux Philippines, en Afrique de l'Est et en Inde. Reste un autre défi à relever face à un fléau qui provoque toutes les trente secondes la perte d'un membre inférieur dans le monde : « le pied diabétique ». « Dans les pays en voie de développement, les structures de santé sont organisées pour apporter une réponse ponctuelle à des infections, mais pas pour faire face à des maladies chroniques », se désole David Olchini. ■

CORENTIN FOHLEN / HANDICAP INTER.

Yolanda, diabétique, teste sa nouvelle prothèse à Davao (Philippines).

ÉCONOMIE

SÉCURITÉ Le parc français est l'un des plus vétustes d'Europe

NOS ASCENSEURS NE SONT TOUJOURS PAS AUX NORMES

MATHIEU BRUCKMÜLLER

Ça bloque toujours en France. Près de dix ans après le vote de la loi sur la mise en sécurité des ascenseurs existants (SAE), 16 500 appareils ne seraient toujours pas aux normes. Et ce, malgré l'expiration au 31 décembre 2010 de la première des trois échéances légales de travaux prévues jusqu'en 2018. Celle-ci prévoyait la fermeture des gaines sur toute la hauteur, le remplacement des parachutes anciens, la sécurisation des fermetures de portes. Pire encore, 10 000 présenteraient toujours un risque d'accident grave ou mortel, soit 2 % du parc, avertit la Fédération des ascenseurs (FA).

17 000 € de travaux

La principale raison avancée pour justifier cette lenteur est d'ordre financier. Au premier semestre, le prix moyen des travaux par ascenseur pour se conformer à la loi SAE s'élevait à 17 000 € en moyenne. Résultat, la France a l'un des parcs les plus vétustes d'Europe : 50 % des 490 000 ascenseurs de personnes ont plus de vingt-cinq ans. Le peu d'empressement s'explique aussi par le manque de sanctions. Les retardataires s'exposent à une amende de 450 €, montant multiplié par cinq pour les personnes morales comme les syndics de copropriété. En revanche, la responsabilité civile et pénale peut être engagée en case de plainte pour mise en danger de la vie d'autrui.
Pourtant, les travaux prévus par la législation ont permis une baisse notable des accidents. Ils sont passés de 450 en 2008 à 250, selon la FA. Le pourcentage d'accidents mortels a lui dévissé de 75 %. Ces chiffres pourraient diminuer avec la deuxième échéance de travaux d'ici au 2 juillet 2013. Mais à huit mois du terme, seuls 60 % des ascenseurs sont en règle. La FA craint donc un engorgement en 2013. D'autant qu'au 1er janvier 2014, la TVA passera de 7 à 10 %. ■

SEL AHMET / SIPA

10 000 ascenseurs présenteraient un risque d'accident grave ou mortel.

20 SECONDES

PÉTROLE
Les Etats-Unis en tête
Selon l'Agence internationale de l'énergie, les Etats-Unis seront le premier pays producteur de pétrole mondial en 2017, mais aussi de gaz d'ici à 2015.

AUTO-ENTREPRENEUR
Sursis fiscal en 2012
Le gouvernement a offert un sursis aux 830 000 auto-entrepreneurs français, en les exonérant pour le compte de l'année 2012 de la cotisation foncière des entreprises.

aujourd'hui sur 20minutes.fr

■ **CHAT**
Les professeurs **Alice Dautry** et **Jean-Claude Manuguerra** répondent à vos questions **ce mardi dès 15 h** au sujet de l'inauguration du centre de recherche de l'**Institut Pasteur** dédié aux maladies émergentes.

Ne barlez plus l'enrhubé.

Réservé à l'adulte et à l'adolescent à partir de 15 ans

259025-10/11 PUBLICIS DIALOG

Ne laissez pas le rhume parler pour vous.

Nez bouché, maux de tête, fièvre,
Dolirhume Paracétamol et Pseudoéphédrine 500 mg / 30 mg vous libère des symptômes du rhume.

Demandez conseil à votre pharmacien sur les conditions d'utilisation de ce médicament.

Médicament contre les symptômes du rhume. Pas avant 15 ans. Lire attentivement la notice. **Contient du paracétamol. D'autres médicaments peuvent en contenir : ne les associez pas sans avis de votre pharmacien ou de votre médecin.** Contient un vasoconstricteur (pseudoéphédrine). Ne l'associez jamais à un autre vasoconstricteur (voie orale et /ou nasale). Certaines maladies (hypertension artérielle, accident vasculaire cérébral, maladie grave du cœur, du foie ou des reins, convulsions, glaucome (augmentation de la pression dans l'œil), difficultés à uriner), l'allaitement ou la prise de certains médicaments peuvent contre-indiquer la prise de ce traitement. Déconseillé en cas de grossesse. Bien consulter la notice avant de prendre ce traitement. **Respectez la dose quotidienne et ne pas dépasser 5 jours de traitement.** Si les symptômes persistent ou s'aggravent, consultez votre médecin. Pour plus d'informations, consultez la fiche « Le rhume de l'adulte » sur www.afssaps.sante.fr.

Visa GP n° 1239G11Y313

SANOFI

Mon handicap
n'est pas visible
au premier coup d'œil...

Et je suis fier
que mes clients ne voient
que mes compétences.

MISSION HANDICAP

Accompagnement, adaptation du poste de travail, tutorat... BNP Paribas met tout en œuvre pour réussir votre intégration au sein de ses équipes. Vous aussi, soyez fier de mettre vos compétences au service de nos clients.

Envoyez votre candidature à missionhandicap@bnpparibas.com

BNP PARIBAS | La banque d'un monde qui change

Rendez-vous sur recrutement.bnpparibas.com

Groupe H2A

Groupe H2A, 1er Groupe Français indépendant dans les métiers de la relation clientèle à distance

Recherche :

60 TÉLÉCONSEILLERS
6 SUPERVISEURS - H/F

Disponibles immédiatement, sur du long terme, pour des opérations en émission et/ou réception d'appels (temps complet).

De niveau Bac + 2 avec expérience significative, vous êtes dynamique, enthousiaste, rigoureux et avez, de plus, un excellent sens du contact.

Tél : 01 45 36 78 45 - E-mail : eduvert@groupeh2a.com
ou courrier : Groupe H2A, 52/58 Av. Aristide Briand, 92220 Bagneux.
www.groupeh2a.com

Un salarié en **CIF** ou en **CSP** a le droit de :

DEVENIR INFORMATICIEN

Les salariés en CIF et ceux qui perdent leur emploi par le CSP ont le droit de SECURISER leur carrière future par une formation de reconversion dans un secteur qui recrute encore : **l'Informatique.**
Et c'est POSSIBLE même si vous n'avez pas de diplôme technique.
Plus de 5000 personnes l'ont déjà fait en devenant :

- **Technicien de maintenance micro/réseaux**
- **Technicien supérieur en réseaux**

Toutes les informations :

Votre motivation + notre expérience

01.42.07.14.83
www.gefi-sa.com

Gefi

En partenariat avec monster®

Pour passer une annonce : pubemploi@20minutes.fr

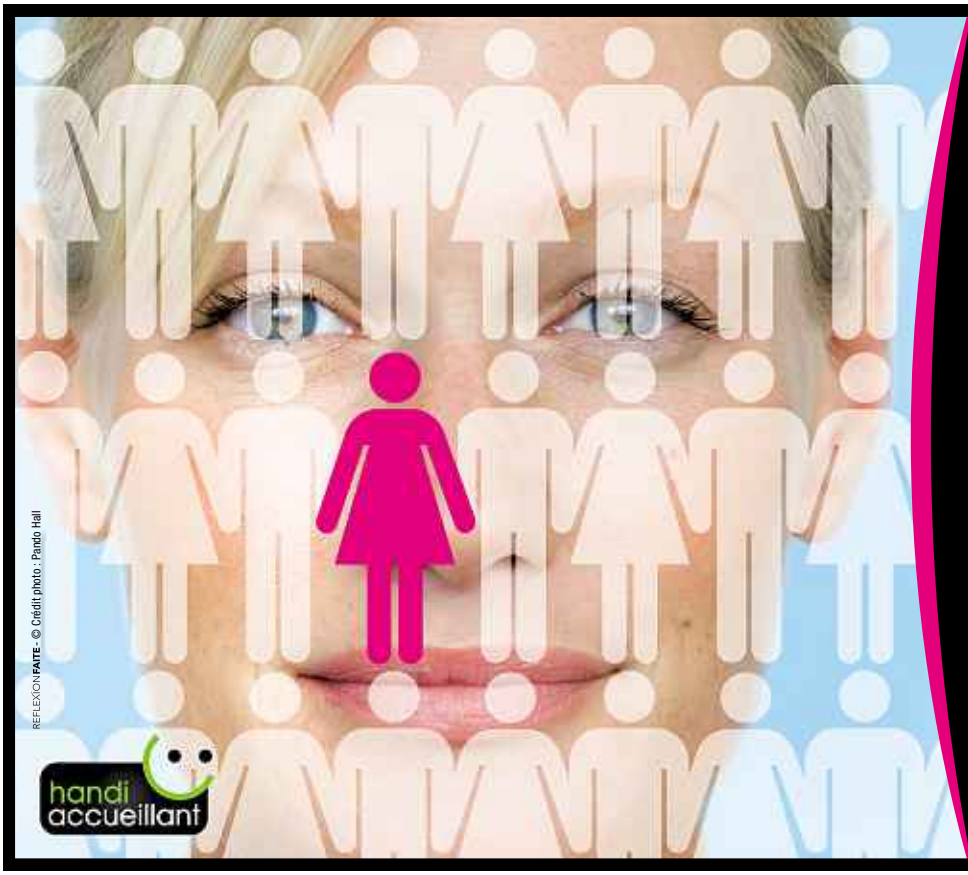

Chez Pénélope, les différences font la force.

Rejoignez une entreprise handi-accueillante

- Une infrastructure sensibilisée qui prend en compte votre handicap.
- Une chargée de mission à votre écoute qui vous garantit un épanouissement professionnel.
- Des modules de formation gratuits pour évoluer (formation en anglais via le e-learning).
- Des possibilités d'évolution au sein du groupe Pénélope.

Pour nos postes d'hôtes et hôtesses,
contactez Emilie Garnier-Vivien :
01 47 68 69 54
mission-handicap@penelope.fr
Pénélope – 52 rue Taitbout – 75009 Paris
www.penelope.fr

Pénélope AGENCY

Han*bition*
Han*gagement*
Han*thousiasme*

Hanploi.com

Le site du recrutement réussi des personnes handicapées

wanted!

Partenaires fondateurs : Capgemini, cea, CNP, Crédit Agricole S.A., Dassault Systèmes, IBM, PSA Peugeot Citroën, SFR, Thales, Total

contact@hanploi.com / 01 44 52 40 69 / www.hanploi.com

Pour passer une annonce : pubemploi@20minutes.fr

En partenariat avec monster

Voyez plus grand

Quelle que soit votre situation de handicap, nous avons l'ambition de croire que rien n'est impossible et que nous pouvons grandir ensemble.

La diversité des compétences, des disciplines et des profils est au cœur de notre politique de recrutement. La diversité est aussi importante pour nos équipes que pour nos clients.

Notre ambition est que, comme Julien, Thomas, Erwan et les autres, tous les talents puissent trouver leur place au sein de notre entreprise.

Postulez sur ey.com/fr/carrieres

Contact : mission.handicap@fr.ey.com

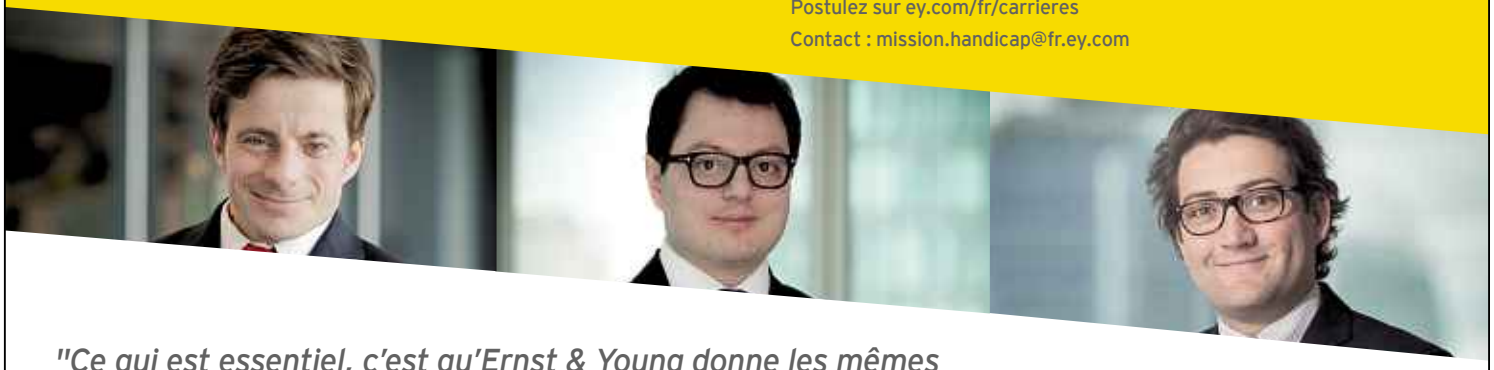

"Ce qui est essentiel, c'est qu'Ernst & Young donne les mêmes responsabilités à un collaborateur en situation de handicap qu'à un collaborateur qui ne l'est pas."

ERNST & YOUNG
La Qualité par principe™

© 2012. Ernst & Young. Tous droits réservés. 1211SG265

ENRICO MACIAS Il fête ses 50 ans de carrière avec un album de duos « Venez tous mes amis »

« JOHNNY ET MOI, ON EST DES BÊTES DE SCÈNE »

A. GELEBART/20 MINUTES

Enrico Macias a répondu aux internautes à la rédaction de *20 Minutes* le jeudi 8 novembre.

PROPOS RECUEILLIS PAR ALICE COFFIN

Vous avez remarqué la petite foule quand vous êtes arrivé dans les locaux de* 20 Minutes *! Ça va ? Pas trop dur à vivre la notoriété ?
C'est un truc qui me fait plaisir, évidemment. Au début, j'ai beaucoup souffert de l'indifférence. Je me disais : « A quoi ça sert d'enregistrer un disque si le gens ne le partagent pas avec moi ? » Du coup, quand ils ont commencé à partager avec moi, je ne les ai plus lâchés !

Vous fêtez vos 50 ans de carrière avec un nouvel album,* Venez tous mes amis, *qui sort le même jour que celui de Johnny, le 3 décembre. Vous l'aimez bien ?
On n'a pas le même style, mais Johnny est comme moi, un artiste authentique. Et puis on est des bêtes de scène. Les chanteurs qui durent sont ceux qui se donnent sur scène. On ne peut pas faire carrière juste avec de bons disques : en studio, on peut recommencer trois fois les prises, on peut arranger les choses avec les nouvelles technologies. Les gens veulent savoir que vous êtes vraiment bon. Donc, sur scène.

Pourquoi avez-vous voulu faire un album de duos ?
Oh, c'est un concept à la mode. Je n'avais jamais voulu le faire. Mais je me suis dit que pour les 50 ans, ça valait le coup de faire participer des stars et des débutants qui feraient revivre mes chansons par leur talent.

Parmi ces chanteurs, Carla Bruni. Vous n'en avez pas assez qu'on rigole sur votre soutien à Sarkozy en 2007 ?
Mais ça n'a rien à voir ! Je les connaissais tous les deux avant qu'ils ne se connaissent. On avait chanté une fois ensemble « Les gens du Nord » à la télévision. Du coup, on le reprend là. C'est un rêve de chanter cela avec elle.

La télé, c'est un exercice que vous aimez bien...
J'adore la télé, et tout le monde m'adore à la télé. On m'a proposé de faire une émission de téléréalité, mais il y a quand même d'autres moyens de défendre ses valeurs et de se faire connaître.

***Au cinéma, on vous a vu dans* La Vérité si je mens.**

Vous prévoyez d'autres rôles ?
J'ai adoré l'expérience. Mon rêve, c'est de faire une comédie musicale au cinéma. Le problème, c'est de trouver le financement. ■

JAZZ

FM Laeti, la voix à suivre de 2013

DR

FM Laeti prépare une longue tournée.

Si elle était une radio, on serait branché sur sa fréquence à longueur de journée. FM Laeti zappe sans grésillement entre les genres jazz, pop et soul. La chanteuse, tout juste lauréate du Fair 2013 (prestigieux dispositif d'aide aux jeunes artistes), défendra demain soir son premier album, *It Will All Come Around*, sur la scène parisienne de la Cigale, avant de partir en tournée dans toute la France en 2013. Pas besoin de tendre particulièrement l'oreille dans les mois à venir, vous entendrez forcément la voix de FM Laeti quelque part. ■ **B.C.**

20 SECONDES

CLASSIQUE

Pawel Mykietyn, au top des BO

Le Polonais Pawel Mykietyn est le lauréat du 7e prix France Musique–Sacem de la musique de film. Fondateur du groupe Nonstrom, Mykietyn compose aussi bien pour le cinéma que le théâtre. Il a notamment collaboré avec Andrzej Wajda.

POP

Les gagnants des MTV Europe Music Awards

Justin Bieber et Taylor Swift ont raflé chacun trois MTV Europe Music Awards, dimanche à Francfort. Psy et son « Gangnam Style », One Direction et Carly Rae Jepsen ont aussi été sacrés.

POLYGLOTTE La moitié des 6 000 langues dans le monde sont menacées. Pourquoi les sauvegarder ?

CHUT ! DES LANGUES MEURENT EN SILENCE

JOËL MÉTREAU

Tremble ch'ti, tremble. Selon l'Unesco, tu es menacé de disparition, tout comme vingt-cinq langues parlées en France : l'angevin, le lorrain… Le chercheur australien Nicholas Evans renchérit : « Le ch'ti peut s'éteindre en une génération, si les enfants qui l'apprennent ne le parlent qu'avec leurs parents. » Dans *Ces mots qui meurent* (La Découverte, 28,50 €), il alerte. Des 6 000 langues parlées dans le monde, la moitié sont menacées de disparition. Conséquence de la globalisation des échanges et des médias, de l'éducation dans les langues nationales, voire de la répression. Mais pourquoi les sauvegarder ? « Pour l'Unesco, note Anahit Minassayan, responsable culture de l'organisaion, les langues sont un vecteur du patrimoine immatériel, notamment des traditions et expressions orales. » Proverbes, énigmes, contes, comptines, dont l'existence sera oubliée.

Ce que les mots contiennent

L'histoire de l'humanité s'en trouverait réduite. « Les gens n'en ont pas conscience, mais il y a tant d'informations transportées par les langues, durant des millénaires », remarque Evans. Ainsi l'histoire des populations roms, de culture orale, a-t-elle été révélée par l'étude de leur langue. « Avant les recherches linguistiques, toutes les idées sur les Roms étaient fausses, note le chercheur. En anglais, on les appelle « gypsies », on croyait qu'ils venaient d'Egypte. Maintenant, on sait d'où ils viennent en Inde, combien de temps ils ont passé en Irak. Tout pouvait être déduit de la grammaire et des mots… » Et si une langue aborigène comme le kayardil, parlée par moins de dix personnes en Australie, n'a « rien à dire sur la biochimie, elle serait parfaite pour le développement de l'écotourisme », explique le chercheur, car elle désigne des concepts qui lui sont propres. Le sens de l'orientation est très développé en kayardil. Pas de mot pour dire bonjour, mais en guise de présentation, on dit : « Où vas-tu ? » Les langues nous enseignent à appréhender le monde autrement, à l'exemple du damin : « Pratiquée lors d'un rituel d'initiation par les aborigènes lardil, elle devait désigner tout ce qui existe avec un vocabulaire de 200 mots. » Un tour de force. ■

FRILET / SIPA

Le kayardil, langue aborigène du Queensland, en Australie, est parlée par moins de dix personnes.

20 SECONDES

CÉLIBAT
Bridget Jones revient !
L'auteur britannique Helen Fielding a annoncé vendredi sur BBC Radio 4 la sortie, en 2013, du troisème tome des aventures de Bridget Jones, la célèbre célibataire.

MARIAGE
Fidèles à l'édition papier
78 % des Français déclarent ne pas envisager de lire prochainement un livre numérique, selon OpinionWay.

DIVORCE
E.L. James brise un couple
Selon *Mail on Sunday*, une Britannique a demandé le divorce parce que son mari avait refusé de s'adonner aux jeux érotiques décrits dans *Fifty Shades of Grey*.

VEUVAGE
La mort et le vieux monsieur
Le prix Wepler-Fondation La Poste a couronné l'histoire du veuf *Millefeuille* de Leslie Kaplan (éd. P.O.L.).

POP-UP PARTY

Que les lumières jaillissent !

Arriver à rendre époustouflant un livre sur une fête religieuse, c'est déjà un exploit en soi. *Hanouka* (28 €, Seuil Jeunesse) signé de l'ingénieur papier virtuose Robert Sabuda sur un texte d'Aliyah et Susie Morgenstern, inspiré d'un poème de Michael J. Rosen, fait mieux encore. Il s'inscrit dans la lignée des plus beaux pop-up (livres animés) des dernières années. Si les fonds sont en couleurs, les reliefs sont architecturés de pages blanches, éclatantes, percées de quelques points d'or représentant des flammes de bougies. Au gré des huit soirs que dure la fête des lumières juive surgissent, s'élaborent, se construisent temples, voiliers de l'exil, quartiers d'Europe de l'Est, pour finir dans une ville moderne au coucher du soleil, à l'heure miroitante où « les chandeliers deviennent gratte-ciels ». ■ **ANNE KERLOC'H**

F. LODI/20 MINUTES

***Hanouka* s'inscrit dans la lignée des plus beaux livres pop-up.**

JEUNESSE

D'une Delerm à l'autre

DR

Clémence et le grand parapluie.

Il ne s'agirait pas d'oublier cette Delerm-là. Aux côtés du fils Vincent et du père Philippe, Martine Delerm mène sur la pointe du pinceau une carrière subtile d'auteur jeunesse. On retrouve dans *Clémence et le grand parapluie* (Seuil Jeunesse, 13,90 €) l'attirance de l'auteur de *La Petite Fille incomplète* pour les personnages flottant aux marges, comme étonnés de leur différence. Timide Clémence se surprotège avec son parapluie. Mais au lieu de la fillette, c'est le parapluie qui grandit, jusqu'à devenir un étouffant abri. Pour découvrir ou redécouvrir une créatrice qui se plaît dans les demi-teintes. ■ **A.K.**

“Prix 2012 Landerneau”

BD!

Un album d’une nervosité captivante, révélé par les libraires des Espaces Culturels E.Leclerc.

Réunis autour de Michel-Edouard Leclerc et de Christophe Blain, Président du Jury, les libraires des Espaces Culturels E.Leclerc ont distingué, parmi les nombreux ouvrages en lice, « La Grande Odalisque » (Dupuis) réalisée par le trio Vivès, Ruppert et Mulot. Une réinterprétation moderne du mythe de la cambrioleuse féline, de haut vol, séduisante et sans complexe.

Bastien Vivès Florent Ruppert Jérôme Mulot

AUSTRALIE - R.C.S. Paris B 378 899 363. Photo : P. Matsas

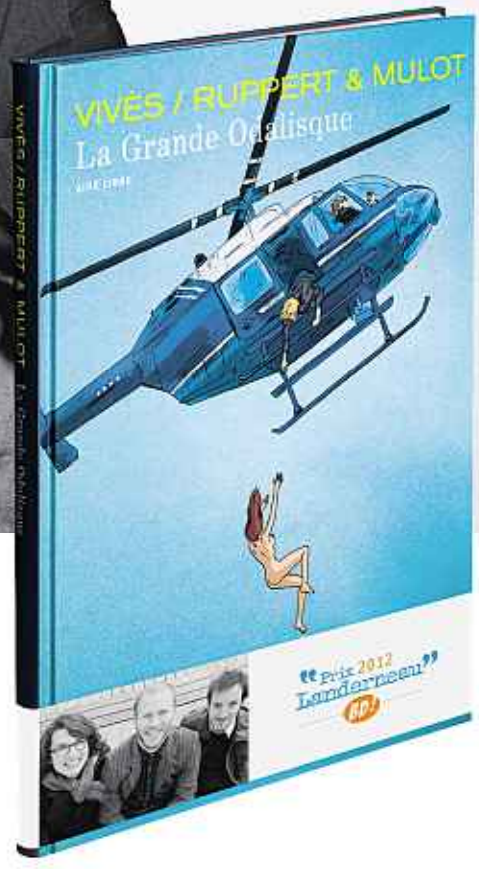

« C’est un hold-up. Maintenant, il va falloir partager le butin en trois, les gars ».

Christophe Blain
Président du Jury

espace culturel
E.Leclerc

Envoyez vos bons plans à : bordeauxf@20minutes.fr

NOVART La biennale des arts de la scène réinvente le monde

LES ARTISTES INVENTEURS

JULIE MILLET

Des fous volants, des scientifiques ? Les artistes d'aujourd'hui sont en tout cas des gens qui inventent. Frédéric Maragnani, directeur de la Manufacture Atlantique et directeur artistique de l'édition 2012 de Novart, a choisi de valoriser la création et l'inédit. La sélection de *20 Minutes*.

La star. Benjamin Millepied, le plus français des chorégraphes américains et mari de l'actrice de Nathalie Portman, viendra présenter un hommage à John Cage au Pin Galant, les 20 et 21 novembre.

Pour spectateurs allongés. *Castor et Pollux*, spectacle de danse aérienne, revisite le mythe des jumeaux stellaires. Cette chorégraphie verticale renverse les perceptions. Les 22 et 23 novembre, au Carré, à Saint-Médard.

DONATIEN VEISMANN

***Castor et Pollux*, au Carré-Les colonnes, à Saint-Médard.**

Le défi Pink Floyd. *The Dark Side of the Moon*, est un album concept des Pink Floyd, jamais joué sur scène. La compagnie Inouïe, dirigée par Thierry Balasse, a choisi de l'interpréter dans les conditions d'enregistrement de 1973 et théâtralise le concert. Le 24 novembre, au Rocher de Palmer, à Cenon. Ebouriffant. ■

■ PRATIQUE
Du 15 au 30 novembre, de gratuit à 55 € (pour Slutchaï). Programme complet et réservation au 05 56 79 39 56, ou www.novartbordeaux.com.

JEUNE PUBLIC

Tambours battants

ERIC CHABREL

« Couacaisse », de Sophie Grelié.

Novart a aussi pensé au jeune public. Sophie Grelié, de la compagnie Eclats, présente « Couacaisse » au Grand Théâtre. « J'ai voulu travailler sur la naissance du geste instrumentale », explique l'artiste. Pour cela, un percussionniste joue une partition pour tambour. Les peaux tendues jouent avec la lumière, au fil de mots poétiques. Le théâtre des Quatre Saisons à Gradignan présente aussi un spectacle de marionnettes volantes, « L'après-midi d'un Fœhn ». ■ **J.M.**

Du 24 au 27 novembre, de 6 à 8 €.

LES BONS PLANS DE 20 MINUTES

CHANSON DU FADO FÉMININ AVEC MISIA

DR

Avec une mère catalane et un père portugais, Misia renouvelle le genre du fado. Pour sa première venue à Bordeaux, elle a concocté un programme entièrement féminin, avec des textes de poétesses.

★ *Le 19 novembre à 20 h 30, au Casino Barrière de Bordeaux, de 15 à 20 €, 05 56 69 49 00.*

CONFÉRENCE LASCAUX EN PERFORMANCE

L'archéologue Jean-Michel Geneste propose une conférence sur Lascaux. Le saxophoniste Jean-Louis Chautemps assurera une performance musicale dans la grotte. Un étonnant voyage.

★ *Le 28 novembre à Cap Science, à 19 heures, gratuit.*

NAVETTES NOVART MET À DISPOSITION DES BUS

Le festival met à disposition des navettes gratuites pour les spectateurs. Elles desservent les différents lieux, de Pessac à Artigues, en passant par Saint-Médard.

★ *Toutes les infos sur le site de novart, www.novartbordeaux.com.*

NOUVEAUTÉ DES LIVRES QUI PARLENT

Frédéric Maragnani a imaginé une forme originale pour faire découvrir des chefs-d'œuvre de la littérature. *Phèdre* dans le grand escalier du Grand Théâtre, *L'Étranger* chez Mollat ou *Madame Bovary* au rayon literie d'Habitat : chaque livre est lu par un comédien. « Une manière de transmettre l'amour des textes » et de créer une bibliothèque vivante.

★ *Du 15 au 25 novembre, gratuit.*

MANUFACTURE ATLANTIQUE

HOROSCOPE

Bélier du 21 mars au 20 avril
Vous allez retrouver une énergie constructive qui vous fait pousser des ailes. Foncez, ne réfléchissez pas.

Taureau du 21 avril au 21 mai
Essayez de passer du bon temps en pensant aux belles choses et ne songez plus au passé, c'est inutile.

Gémeaux du 22 mai au 21 juin
Voyages et échanges sont les mots-clés de votre journée. Vous allez passer votre temps dans la circulation.

Cancer du 22 juin au 22 juillet
Vous avez des manies dépensières en ce moment. Lorsque vous sortez, oubliez d'emporter votre porte-monnaie !

Lion du 23 juillet au 23 août
N'exagérez pas dans vos relations. Mettez un peu de bémol dans votre attitude agressive et impulsive.

Vierge du 24 août au 23 septembre
Epicurien en diable, vous aimez vous adonner aux bonnes choses de la vie. Et aujourd'hui sera comme hier.

Balance du 24 sept. au 23 octobre
Aujourd'hui, pensez à bouger si vous ne voulez pas tomber dans la déprime qui devient chez vous chronique.

Scorpion du 24 oct. au 22 nov.
Journée morose, mais qui ne durera pas. Vous reprenez du poil de la bête et repartez dans vos délires.

Sagittaire du 23 nov. au 21 déc.
L'évasion sera au menu aujourd'hui. Vous laissez votre esprit vagabonder et vous voyagez sans aucuns frais.

Capricorne du 22 déc. au 20 janvier
Si vous arrêtiez de prendre tout ce qu'on vous dit au pied de la lettre ? Relativisez et tout ira bien.

Verseau du 21 janvier au 18 février
Vous avez l'impression que l'on cherche à vous contrarier. Mais pas du tout ! Le dialogue existe vraiment.

Poissons du 19 février au 20 mars
Vous lancez vos piques avec une telle aisance que cela fait partie de votre être. On s'habitue doucement !

SMS+ Service édité par Mydoo – RCS B 420 919 904. 2 SMS minimum pour l'inscription. Pour assurer la convivialité du service, des messages d'animateurs sont susceptibles d'être adressés aux utilisateurs. Réservé aux adultes. Conditions d'utilisation sur www.chat-portable.com

MINEURS, DEMANDEZ L'ACCORD À VOS PARENTS.

MOTS FLÉCHÉS N°2302

Force 4

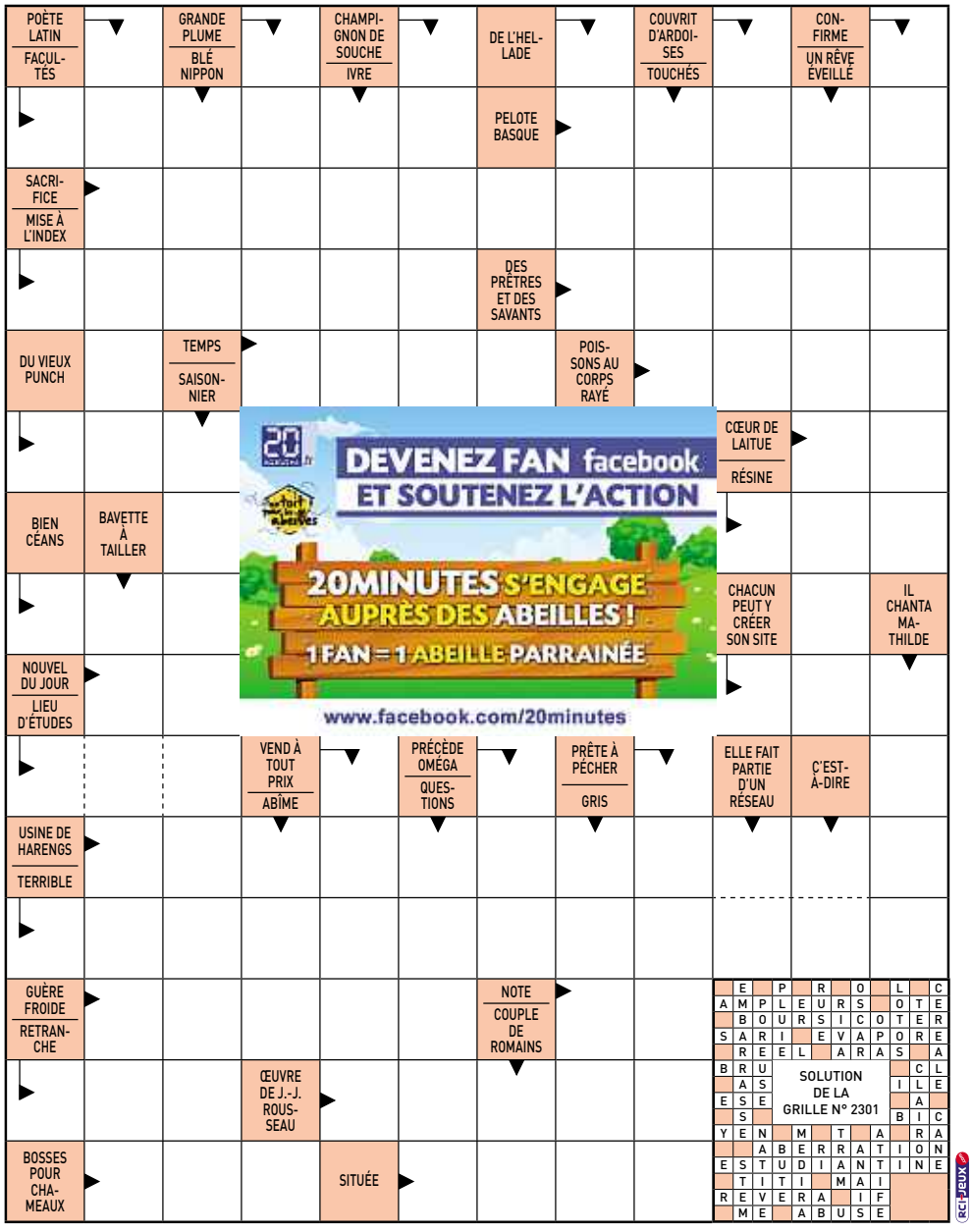

SUDOKU N°1471

Facile

1		7		8				5
3			6				9	1
	6		1				7	3
6	8	9		5	1	3		2
7		4	2	6		1	5	9
4	7				3		1	
9	5				6			4
2				9		5		6

En partant des chiffres déjà inscrits, remplissez la grille de manière que chaque ligne, chaque colonne et chaque carré de 3 par 3 contienne une seule fois tous les chiffres de 1 à 9

Solution du sudoku n° 1470

6	9	2	3	7	5	4	1	8
1	3	8	9	6	4	2	5	7
5	7	4	1	8	2	3	6	9
7	2	5	4	9	6	1	8	3
9	4	3	8	5	1	7	2	6
8	1	6	2	3	7	5	9	4
2	6	9	5	4	3	8	7	1
3	5	7	6	1	8	9	4	2
4	8	1	7	2	9	6	3	5

Jouez en ligne *et retrouvez* toutes les solutions des jeux sur 20minutes.fr

20 Minutes, 4 377 000 lecteurs, 1er quotidien national
(Audipresse ONE 2011-2012, LNM 15+)
50-52, bd Haussmann, CS 10300
75427 Paris Cedex 09
Tél. : 01 53 26 65 65 **Fax :** 01 53 26 65 10
Fax rédaction : 01 53 26 65 68
E-mail : info@20minutes.fr
Edité par 20 Minutes France, SAS au capital de 5 694 848 €, RCS Paris 438 049 843
Actionnaires : Schibsted ASA, Sofiouest, Spir Communication, Schibsted Print Media AS
Président, directeur de la publication : Olivier Bonsart
Directeur de la rédaction print : Yvon Mézou
Directeur général adjoint en charge des revenus : Renaud Grand-Clément
Directeur général adjoint print : Frédéric Lecarme
Rédacteur en chef print : Acacio Pereira
Rédacteur en chef publishing : Laurent Bainier
Directrice du marketing et de la communication : Nathalie Desaix
Directeur des ressources humaines : Sébastien Goffings
Directrice administrative et financière : Magali Aldon
Impression : Maury, Sego, IPS, Weiss Drück, Midi Print, RPI, Reiff Zeitungs Drück, RotoGaronne
L'information est un droit

© 20 Minutes France, 2012.
Dépôt légal : à parution.
N° ISSN : 1632-1022, 1762-5386, 1762-5416, 1762-5424, 1768-1391, 1768-1405, 1771-1142, 1777-8301, 2108-2529, 2109-2192, 2109-1544, 2109-134X, 2109-1277

20 SECONDES

PRÉCARITÉ
Temps durs pour Sipa
En grande difficulté selon *Le Figaro*, le groupe Sipa a déclaré sur Twitter n'avoir « pris aucune décision sur un éventuel dépôt de bilan ».

Marie Colmant à engager
L'ex-chroniqueuse de Canal+, Marie Colmant, cherche un job sur Twitter. « Journaliste, 56 ans, trente ans expérience (...) brutalement remerciée par France 2, étudierait toutes propositions », a-t-elle publié sur son compte.

aujourd'hui sur 20 minutes.fr

■ **CHAT**
Vous interviewez le comédien **Elie Semoun,** à l'occasion de la sortie de son nouveau DVD **« Tranches de vies »**. Il répondra à toutes vos questions **aujourd'hui** à partir de **10 h 30**.

RTBF Un documentaire sur le patron de presse et sa compagne, ce soir

ARNAUD ET JADE REFONT CHABADABADA EN BELGIQUE

JOËL MÉTREAU

Après la vidéo, le documentaire. Ce mardi soir à 20 h 15 sur la RTBF, chaîne publique belge, puis disponible sur Internet en replay, ce doc, qui a été vu par une poignée de personnes, fait déjà jaser. *La belle, le milliardaire et la discrète* met en scène le mannequin belge Jade Foret et son compagnon, le patron français Arnaud Lagardère (la discrète étant la mère du top-model).

L'inconnu de Belgique

45 minutes à l'initiative de la journaliste Stéphanie De Smedt, qui avait suivi Jade lorsqu'elle était mannequin à 14 ans. « Je voulais reprendre le fil là où on l'avait laissé, parler de sa vie actuelle. Jade a déclaré que son quotidien, c'était aussi Arnaud », poursuit Stéphanie De Smedt. Déjà, le 19 juillet 2011, une vidéo du couple dans son intimité, filmée lors d'un shooting pour *Le Soir Magazine* avait suscité la controverse en France : un grand patron pouvait-il ainsi dévoiler sa vie privée avec mamours et poses à l'eau de rose ? Des cadres du groupe s'étaient agacés, profitant de la polémique pour critiquer la manière dont Arnaud Lagardère conduirait ses affaires. Ce dernier « n'a pas posé de condition, considérant que c'était une demande de Jade », explique la réalisatrice. Le journaliste Gery Brusselmans, du *Soir Magazine*, qui avait posté la vidéo l'an passé, a vu le doc. Il remarque : « Vu les répercussions qu'ont eues mes trois minutes de vidéo, ce doc risque d'être encore plus néfaste pour Lagardère. Pourtant, il n'y a pas d'indiscrétion, on le voit en train de cuisiner ou dans son jet... » Safia Kessas, productrice de « Tout ça (ne nous rendra pas le Congo) », descendant spirituel de « Strip-tease » et qui accueille le doc s'agace de l'agitation. « La RTBF devient un siège d'occupation par les médias français. » Elle précise : « Nous, on a une approche belge. Lagardère, en Belgique, c'est un parfait inconnu. On fait un portrait de Jade, Lagardère partage la vie de Jade, il était difficile d'en faire l'économie. » ■

DR
Le couple Lagardère-Foret.

VOTRE SOIRÉE TÉLÉ

TF1 — 20.50 Série

Mentalist
« Jeu de dupes ». (USA, 2012). Avec **Malcolm McDowell, Simon Baker, Robin Tunney.**
Le membre d'un réseau antisectes est retrouvé mort. Il enquêtait sur l'organisation Visualize.

France 2 — 20.45 Variétés

La Grande Battle
Présenté par Nagui, Jean-François Zygel.
Pour sa seconde édition, La Grande Battle permet à huit finalistes de se mesurer à l'Orchestre des lauréats du Conservatoire de Paris dirigé par Alexandra Cravero.

France 3 — 20.45 Téléfilm

Louis la Brocante : Louis et le monte-en-l'air
Réalisation : Véronique Langlois (Fr., 2010). 1h30. Avec **Victor Lanoux, Evelyne Buyle, Guillaume Faure.**
Louis Roman croise la route d'un trentenaire désespéré.

Canal+ — 20.55 Film

Drive
✪✪✪ **Thriller de Nicolas Winding Refn (USA, 2011). 1h40.** Avec **Ryan Gosling, Carey Mulligan, Bryan Cranston.**
Un braqueur, également cascadeur, tombe dans un piège avec un ancien détenu.

Arte — 20.50 Film

Miel
✪✪✪ **Drame de Semih Kaplanoglu (Turq., 2010). 1h43.** Avec **Bora Altas, Erdal Besikçioglu, Tülin Ozen.**
En Turquie, un garçonnet admire son père, qui part en forêt en quête de miel.

M6 — 20.50 Jeu

La France a un incroyable talent
Présenté par Sandrine Corman, Alex Goude. « Episode 4 ».
Les auditions, devant Sophie Edelstein, Gilbert Rozon et Dave continuent pour les candidats inscrits.

FRANCE 4
20.45 Master classe France 4
Débat. Présenté par Pierre Lescure. Invités : Florence Aubenas, Jamel Debbouze, Michel Serres.
22.25 Moonraker Action.

FRANCE 5
20.50 Les Héritiers Pasteur
Documentaire. Un portrait des chercheurs et virologues de l'Institut Pasteur.
21.45 Las Vegas, terminus Documentaire.

W9
20.50 Les Simpson, le film
Animation de David Silverman (USA, 2007). Homer provoque une catastrophe environnementale.
22.20 Les Simpson Série.

TMC
20.50 90' Enquêtes
Magazine. Présenté par Carole Rousseau. « Petite délinquance : quand la police veille sur la ville »...
23.30 New York, police judiciaire (3 épisodes).

D8
20.50 Fous d'Irène
Comédie de P. et B. Farrelly (USA, 2000). Avec **J. Carrey**. Un policier loufoque s'éprend d'une jeune femme.
23.00 Destination finale 3
Horreur (USA, 2006).

NRJ 12
20.35 Le Guignolo
Action de G. Lautner (Fr.-It., 1980). Avec **J.-P. Belmondo**. Un trafiquant se confronte à des espions.
22.30 Rendez-vous en enfer Action.

RUGBY Alors que l'on est presque à la mi-championnat, l'UBB patauge

LES CERTITUDES DE L'AN PASSÉ SE SONT ENVOLÉES

MARC NOUAUX

L'Union Bordeaux-Bègles est dans le dur. Trois victoires en onze matchs et une place d'avant-dernier du Top 14. A l'heure d'une mini-trêve internationale, le moment est venu de dresser un premier bilan sportif de ce début de saison difficile.

Un nouveau staff surpris par l'ampleur de la tâche. « Non, je ne m'attendais pas à ce que ce soit aussi difficile », souffle Régis Sonnes, l'entraîneur des avants de l'UBB, arrivé cet été avec le manageur Raphaël Ibanez et l'entraîneur de la défense, Joe Worsley. Les grosses lacunes montrées par les joueurs ont étonné le nouveau staff. Après Castres, Raphaël Ibanez s'interrogeait. « Pourquoi à certains moments, les joueurs prennent des options qui vont à l'envers du jeu ? Il y a une logique de jeu à respecter. On a du mal à prendre de la hauteur sur les matchs. »

S. ORTOLA / 20 MINUTES

L'UBB n'arrive plus à surprendre.

Des recrues toujours pas au niveau. Hormis Talebula, titulaire régulier et Gibouin, très prometteur, les recrues de l'UBB sont en dessous des attentes espérées. Kitshoff et Munro ne peuvent toujours pas prétendre à une place régulière dans l'équipe et Koyamaibole a fait un passage éclair au club. « Ce sont des joueurs qui découvrent le Top 14 dans un club en difficulté, défend Régis Sonnes. Ce sont de bons mecs qui ont l'état d'esprit collectif, mais il faut trouver des repères. » Un pilier droit ou un troisième ligne sont toujours attendus pour renforcer une ligne d'avants de plus en plus en difficulté cette saison.

Un jeu qui surprend moins. Le beau jeu, c'est la marque de fabrique de l'UBB depuis son accession en Top 14 l'an passé. Cette saison, on ne l'a pas vraiment vu. « Beaucoup de choses ont changé par rapport à l'année dernière, analyse Régis Sonnes. Il n'y a plus la dynamique de la montée, il n'y a pas l'effet Coupe du monde qui a affaibli certains clubs et les équipes adverses sont moins surprises. » En perdant son identité de jeu, l'Union deviendrait une équipe trop moyenne pour prétendre à sauver sa place dans l'élite. ■

20 SECONDES

FOOTBALL

Les Girondins au repos

Satisfait du large succès de ses joueurs à Lorient (0-4) dimanche, Francis Gillot a décidé d'annuler le décrassage prévu lundi matin. Les Girondins sont donc au repos complet jusqu'à mercredi matin.

Rémy sera forfait dimanche

L'attaquant de Marseille, blessé à une cuisse, manquera le déplacement à Bordeaux, dimanche à 21 h Avec la blessure de Gignac et la suspension de J. Ayew, l'OM n'aura aucun avant-centre de métier disponible.

BASKET

Les JSA jouent ce mardi

Ce mardi à 20 h, les JSA (17es) vont tenter de renouer avec le succès à Saint-Quentin (9e). Humiliés sur leur parquet vendredi dernier face à Châlons (63-88), les hommes de Jean-Marc Dupraz n'ont gagné qu'une seule de leur huit premières rencontres.

FOOTBALL Le match nul contre les Ibères a été un acte fondateur pour l'équipe de Deschamps

LE CIEL EST BLEU DEPUIS L'ESPAGNE

ROMAIN SCOTTO

Près de quatre semaines se sont écoulées depuis le nul ramené par les Bleus de Madrid (1-1), face à la meilleure équipe du monde, et visiblement, les joueurs de l'équipe de France en ont gardé une certaine euphorie. Sans oublier le match amical à disputer mercredi en Italie, certains sont revenus sur ce qui s'apparente à l'acte fondateur de l'ère Deschamps. A Clairefontaine, le sélectionneur des Bleus a reconnu qu'il lui était beaucoup plus facile de travailler en capitalisant sur un match comme celui-ci. « Ça donne beaucoup de tranquillité, de la confiance. On peut faire toutes les campagnes de com qu'on veut, la seule vérité vient du terrain. C'est ce sur quoi je veux m'appuyer. » D'où une certaine continuité dans le choix des joueurs sélectionnés pour défier l'Italie. « C'est un match fondateur. Ceux qui étaient là ont vécu ça. Pour les autres, ce ne sera pas difficile, mais un groupe s'est créé. »
Dimitri Payet, de retour dans le groupe, a assisté devant sa télé à ce nul inespéré. L'émotion ressentie ce soir-là lui aurait ouvert les yeux : « Je me suis dit que j'aurais aimé être sur le terrain et pas dans mon salon. Ça m'a donné un coup de boost. » Pour autant, l'équipe de France a-t-elle réellement changé en une soirée ? Son classement Fifa est toujours plombé (18e), mais surtout le jeu des Bleus n'en a pas été bouleversé. « On n'était pas les plus nuls avant, on n'est pas les meilleurs après », relève Deschamps. En revanche, en termes d'émotions et d'image, ces Bleus renversants ont réveillé chez leur public un sentiment enfoui très profondément. « On a vu des Français heureux qui ont vraiment vibré derrière leur écran, confie l'attaquant Bafé Gomis. En prenant les transports publics, j'ai vu qu'ils étaient contents de leur équipe avec de belles valeurs. »

Des règles de vie

L'attaquant lyonnais sait pourtant qu'il reste du chemin pour gommer les effets collatéraux du dernier Euro. Mais depuis l'arrivée de Deschamps, tout le groupe y travaille. « Là, je viens d'ouvrir la porte de ma chambre et j'y ai lu les règles de vie, les choses indispensables pour porter le maillot de l'équipe de France. La France est une grande nation du football, il ne faudrait pas se mettre à dos notre public. » ■

NIVIERE / SIPA

« Un groupe s'est créé », a confié Deschamps après le match nul.

■ TRÉMOULINAS REMPLACE CLICHY

Gaël Clichy, qui souffre d'un lumbago, a déclaré forfait pour le match Italie-France. Il est remplacé par le Bordelais Benoît Trémoulinas. « Benoît est régulièrement préselectionné en équipe de France, a expliqué Didier Deschamps, et il réalise de bonnes prestations avec Bordeaux. »

Gourcuff a besoin de se sentir aimé

Une petite titularisation en Ligue 1, et trois bouts de matchs par-ci, par-là ont suffi à Yoann Gourcuff pour forcer les portes de Clairefontaine. Didier Deschamps avait apparemment hâte de le voir et surtout de lui parler, ce qu'il a fait dès son arrivée au château. C'est la façon dont le joueur s'intègre dans le groupe qui intéresse « DD ». A ce sujet, il attend du Lyonnais « qu'il soit naturel, comme il l'est avec son club. » Pour ceux qui le côtoient au quotidien, comme Bafé Gomis, il faut s'attendre à croiser un joueur un peu plus impliqué. « Le départ de certains cadres fait de lui un joueur qui peut prendre la parole. Il pense toujours collectif. »
Le Gourcuff de cette fin d'année serait même un homme plus épanoui, car mieux entouré. « Il a besoin de se sentir aimé. C'est le cas à Lyon, enchaîne Gomis. Avec lui, je suis déjà allé boire un verre, manger, on a même fait du yoga ensemble une fois. C'est un très bel ami. » De son côté, le milieu offensif préfère ne pas s'étaler sur ses relations avec ses coéquipiers. Sentir qu'il « joue pour eux » lui suffit. Sur le terrain, il est aussi possible de créer certaines affinités. ■ **R.S.**

VENDÉE GLOBE

La malédiction de Kito de Pavant

VENDEE GLOBE TV

***Groupe-Bel* a été sévèrement touché.**

Kito de Pavant se réjouissait dimanche d'avoir presque battu son record de durée sur le Vendée Globe. C'est maintenant la soupe à la grimance. Son monocoque *Groupe-Bel* a été percuté lundi matin par un chalutier qui n'a pas allumé son AIS (détecteur de présence), alors qu'il naviguait au large de la péninsule ibérique, dans le très fréquenté golfe de Gascogne. Les dégâts sont importants: l'outrigger babord, élément qui soutient le mât, est détruit. Le bout dehors et le pont sont très endommagés. Le skipper s'est dérouté vers le port portugais de Cascais, qu'il a rejoint le soir. Il ne pourra pas reprendre la course. « Je suis allé me coucher au mauvais moment, a confié Kito de Pavant. Il suffit de cinq minutes à l'intérieur du bateau et c'est trop tard. Encore une fois, je quitte le vendée Globe au bout de deux jours de course, c'est pas possible. » En 2008, il avait été contraint à l'abandon après 28 heures de course, à la suite du démâtage de son bateau. ■ **J.L.**

« J'AI EU LA CHANCE DE VOIR DEUX ÉTOILES FILANTES »

Jusqu'à la fin du Vendée Globe, la skipper de *Savéol*, Samantha Davies, nous livre ses impressions sur la course.

« Je vous écris ces lignes [dimanche soir] alors que *Savéol* glisse vent arrière à 30 milles de la côte portugaise. J'ai eu la chance de voir déjà deux étoiles filantes ce soir et bien entendu, j'ai fait un vœu à chaque fois. C'est très agréable de ne plus avoir ce monstrueux nuage noir au-dessus de nous. A présent, je suis face à mon ordinateur en train de chercher la meilleure façon de descendre l'Atlantique avec les dernières prévisions météo. »

Retrouvez le blog de Samantha Davies sur 20 minutes.fr

RCS Paris 491 765 533

On a besoin de vous...

Débutants ou experts, rejoignez-nous au café tricot pour tricoter l'un des 250 000 bonnets qui coifferont les bouteilles d'innocent cet hiver.
Pour chaque bouteille coiffée d'un bonnet, 20 centimes seront reversés à notre association préférée, les petits frères des Pauvres.

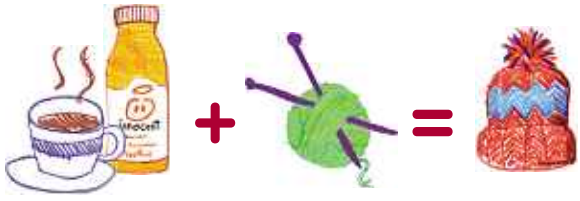

On vous attend ce **samedi 17 novembre de 14h00 à 18h00** au **café tricot : L'Autre Petit Bois, 12 place du Parlement, Bordeaux**.

On s'occupe des pelotes et des smoothies, venez juste avec votre bonne humeur.
Pour vous inscrire, tout se passe sur notre site internet : www.innocent.fr

Publicité

Bellevuecom / Getty Images

« Mon mari ne pouvait plus être autonome »

Allocation Personnalisée d'Autonomie, Aide à domicile, soutien aux aidants, hébergement en EHPAD, en famille d'accueil... pas facile d'identifier la solution la mieux adaptée quand on est préoccupé par la perte d'autonomie d'un parent ou d'un conjoint.

C'est pourquoi le Conseil général de la Gironde, qui finance et gère les dispositifs de soutien aux personnes âgées, a mis en place un numéro vert. Un numéro unique qui permet à toutes les familles d'obtenir écoute et conseil.

j'ai appelé le Conseil général

N°Vert 0800 00 33 33

APPEL GRATUIT DEPUIS UN POSTE FIXE
du lundi au jeudi de 9h à 17h30 et le vendredi de 9h à 17h

Gironde CONSEIL GENERAL gironde.fr

Retrouvez toutes les infos dans le Guide pratique **"Notre accompagnement pour bien vieillir"**, disponible dans les 37 Maisons Départementales de la Solidarité et de l'Insertion de Gironde, auprès des CLIC et sur **personnesagees.gironde.fr**

MADS MIKKELSEN

PRIX D'INTERPRÉTATION MASCULINE
FESTIVAL DE CANNES

GRAND PRIX Cinema ELLE

«Un film fort et captivant avec un acteur remarquable.»
LE FIGARO

LA CHASSE

UN FILM DE THOMAS VINTERBERG

LE 14 NOVEMBRE AU CINÉMA

FACEBOOK.COM/PRETTYPICTURESFILMS - PRETTYPICTURES.FR

PARIS PREMIERE · LE FIGARO · A NOUS · PRETTY PICTURES · AE · 20 minutes.fr · france culture